

LES CLAYES SOUS BOIS

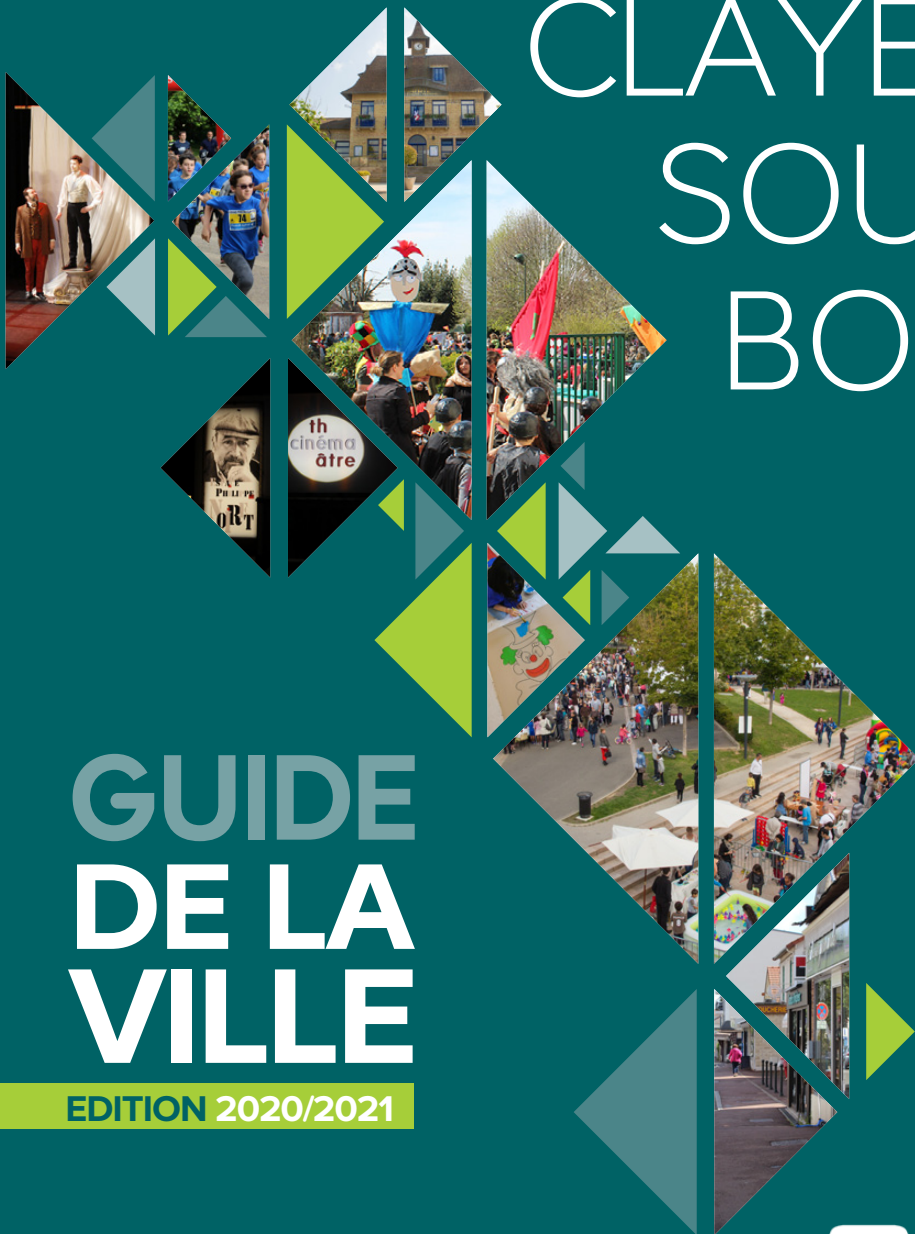

GUIDE DE LA VILLE

EDITION 2020/2021

www.lesclayessousbois.fr



Les Clayes-sous-Bois



Ets TEMPLIER

ELECTRICITÉ GÉNÉRALE

- Installation - Rénovation
- Chauffage électrique
- Dépannage - Entretien
- Alarme anti-intrusion

electricite.templier@free.fr



39, Av. de Versailles
78340 Les Clayes-sous-Bois

01 30 56 28 44

#ParoleDeCasto

“ Les projets c'est la vie ! ”

Quoi de plus beau que de faire des projets, de les réaliser et de les vivre ?

Depuis toujours Castorama vous accompagne au plus près pour donner vie à tous vos projets.

Des prix bas tous les jours, des conseillers attentifs, des idées qui inspirent, des marques toujours accessibles, des offres qui font du bien, des services pour vous accompagner...

...Vous relevez vos manches pour avancer, nous avançons pour vous être utile et toujours mieux vous aider.

À très vite

#ParoleDeCasto !

CASTORAMA
LES-CLAYES-SOUS-BOIS
90 avenue Henri Barbusse
Z.C. Alpha Park
Ouvert 7 jours/7 de 9h à 20h
www.castorama.fr

castorama

C'est tous les jours qu'il vous faut des prix bas.

* Sur présentation de votre ticket de caisse, votre magasin vous rembourse 2 fois la différence. Pour en profiter, l'article doit être strictement identique à celui que vous avez acheté, et vendu dans un magasin distant de 30 km au plus de votre magasin Castorama. Votre demande doit être effectuée dans un délai maximum de 15 jours après l'achat, accompagnée d'un justificatif du prix constaté dans le magasin concurrent (hors soldes et liquidation). Hors sites internet - CASTORAMA FRANCE S.A.S. - RCS Lille B 451 678 973

ÉDITO

Chères Clétiennes, Chers Clétiens,



J'ai le plaisir de vous offrir et de vous adresser la nouvelle édition, 2020 – 2021, du Guide de la Ville des Clayes-sous-Bois.

Que vous soyez un nouvel arrivant dans la commune ou Clétien de longue date, ce guide a vocation à vous accompagner pour vous faciliter la vie au quotidien : démarches administratives, sport, culture, loisirs, vie économique et sociale, santé.... Il vous aidera à trouver tous les contacts qui vous seront utiles, à bien connaître l'ensemble des services à la population et les acteurs de la ville, leur diversité, leur complémentarité, leur savoir-faire.

Comme le démontre ce guide, reflet du dynamisme de la commune et de la qualité de son environnement, Les Clayes-sous-Bois, c'est un cadre de vie attentif et attractif, avec ses quartiers, ses services, ses commerces et bien sûr, ses habitants, qui incarnent la dimension humaine qui fait vivre la proximité et la convivialité aux côtés de la municipalité.

Ces visages, ce sont ceux des entrepreneurs, professionnels libéraux, commerçants, artisans que nous accompagnons dans la dynamisation de leurs activités, des personnels municipaux engagés auprès de chacun d'entre vous et ceux des nombreux bénévoles impliqués dans plus de 100 associations que compte la ville. Nos associations sont dynamiques, dans toute leur diversité, culturelles, sportives ou encore solidaires et citoyennes. N'hésitez pas à les rejoindre, elles se révéleront à vous.



À la Mairie, nos services sont à votre entière disposition ainsi que les élus..

Améliorer votre qualité de vie, préserver notre ville et la faire évoluer vers le meilleur est l'objet de notre engagement et notre volonté politique. Elle se réalisera étape par étape en prenant nécessairement en compte vos attentes et les enjeux du vivre ensemble, de la solidarité, du développement durable, de l'éducation, ...

Le Guide de la Ville 2020 – 2021 est disponible en Une de votre site internet **lesclayessousbois.fr** (rubrique « Kiosque en ligne »). Les informations sont également reprises dans les rubriques thématiques du site de la ville, réactualisées régulièrement entre chaque parution annuelle du Guide. N'hésitez pas à les consulter pour tout savoir au quotidien sur la vie de votre commune !

Ce guide est entièrement financé par nos annonceurs : je les remercie tous chaleureusement, les fidèles comme les nouveaux venus, et encourage de futurs annonceurs à les rejoindre pour les prochaines éditions.

Je vous souhaite une bonne lecture de ce guide pour bien vivre aux Clayes-sous-Bois !



PROCHAINEMENT AUX CLAYES-SOUS-BOIS

Place du Marché
Nouvelle réalisation de qualité signée ADI Promotion

www.adipromotion

☎ 01 30 80 50 90

1 DÉCOUVRIR LA VILLE

- 06 PORTRAIT DES CLAYES-SOUS-BOIS
- 08 HISTOIRE ET PATRIMOINE
- 12 CONSEIL MUNICIPAL
- 15 LE TRANSPORT
AUX CLAYES-SOUS-BOIS

2 VIE PRATIQUE

- 18 VOUS ACCUEILLIR
- 20 DÉMARCHES ADMINISTRATIVES
- 26 LOCATIONS DE SALLES
- 29 URBANISME ET HABITAT
- 30 SERVICES TECHNIQUES
- 30 COLLECTE DES DÉCHETS
- 33 SÉCURITÉ

3 ENFANCE ET JEUNESSE

- 36 PETITE ENFANCE (0-3 ANS)
- 39 ENFANCE, SCOLARITÉ
ET ACCUEILS DE LOISIRS
(4 ANS ET PLUS)
- 43 JEUNESSE (11-25 ANS)

4 VIE ASSOCIATIVE

- 50 LE SERVICE VIE ASSOCIATIVE
- 50 LE CONSEIL LOCAL
DE LA VIE ASSOCIATIVE
- 51 ASSOCIATIONS, MODE D'EMPLOI

5 GUIDE DES ASSOCIATIONS

- 56 CULTURE & LOISIRS
- 61 SPORTS
- 64 CITOYENNETÉ

6 AFFAIRES SOCIALES

- 78 LE CENTRE COMMUNAL
D'ACTION SOCIALE (CCAS)
- 85 L'ESPACE SOCIAL LE SÉMAPHORE

7 CULTURE ET LOISIRS

- 90 VIE CULTURELLE
- 92 SPORT

8 VIE ÉCONOMIQUE

- 98 SERVICE DÉVELOPPEMENT
ÉCONOMIQUE
- 99 LE MARCHÉ COMMUNAL
- 100 L'ANNUAIRE DES ENTREPRISES
ET COMMERCES

9 SANTÉ

- 110 CENTRES DE SANTÉ, CENTRES
MÉDICAUX ET HOSPITALIERS
- 111 ANNUAIRE
DES PROFESSIONNELS DE SANTÉ

10 ADRESSES ET NUMÉROS URILES

- 116 APPELS D'URGENCE
- 117 NUMÉROS UTILES

Gratuit - Tirage : 9 500 exemplaires
Mairie : Place Charles de Gaulle
78340 Les Clayes-sous-Bois
☎ 01 30 79 39 39

Directeur de la publication : Philippe GUIGUEN
Rédacteur en chef : François MAUGER

Comité de rédaction :

Service communication

Régie publicitaire : Com2000

Photos : Ville des Clayes-sous-Bois

Maquette, impression : Com2000

Dépôt légal 3^e trimestre 2020

Nettoyage et services associés



ESSI Turquoise

92100 Boulogne Billancourt

Devis Gratuit **01 46 10 34 80**

www.groupe-essi.com



DÉCOUVRIR LA VILLE

PORTRAIT
DES CLAYES-SOUS-BOIS 06

HISTOIRE ET PATRIMOINE 08

CONSEIL MUNICIPAL..... 12

LE TRANSPORT
AUX CLAYES-SOUS-BOIS 15

PORTRAIT DES CLAYES-SOUS-BOIS

Présentation

Située à 25 kilomètres du parvis de Notre Dame de Paris et au carrefour de villes du département des Yvelines telles Versailles, Poissy ou Saint-Germain-en-Laye, la commune des Clayes-sous-Bois rassemble en son sein de nombreux équipements, commerces et entreprises qui contribuent à son dynamisme.

Très attachée à la qualité de son environnement et résolument tournée vers son avenir, la commune des Clayes-sous-Bois représente, pour ceux qui recherchent un cadre de vie agréable en Île-de-France, une ville où il fait bon vivre.

Depuis le 1^{er} janvier 2016, les Clayes-sous-Bois fait partie de la communauté d'agglomération Saint-Quentin-en-Yvelines, qui compte ainsi 234 800 habitants et 12 communes (Coignières, Elancourt, Guyancourt, La Verrière, Les Clayes-sous-Bois, Magny-les-Hameaux, Maurepas, Montigny-le-Bretonneux, Plaisir, Trappes, Voisins-le-Bretonneux et Villepreux).

Jumelages

La commune des Clayes-sous-Bois a manifesté très tôt sa volonté d'ouverture et d'échanges avec les villes européennes. Les premiers contacts avec la ville de Röthenbach a.d. Penigitz en Allemagne (Bavière) ont eu lieu en avril 1963 et ont débouché sur un camp de vacances organisé par l'association « Les amis des bois ».

Le jumelage entre les Clayes-sous-Bois et Röthenbach fut officialisé l'année suivante, le 6 décembre 1964. Le 50^e anniversaire du jumelage franco-allemand s'est déroulé aux Clayes-sous-Bois en 2014, et à Röthenbach en 2015.



Rue Henri Prou

+ INFOS

Carte d'identité

- **Superficie** : 611 ha 9 a 37 ca
- **Nombre d'habitants** : 17 565 (recensement 2016)
56,58% de la population a moins de 40 ans.
- **Nom des habitants** : Clétiens
(prononcez « Cléssiens »)
- **Altitude** : comprise entre 115 et 175 mètres
- **Latitude Nord** : 8°49'29"
- **Longitude Est** : 1°59'19"

La ville des Clayes-sous-Bois est également jumelée, depuis novembre 2002, avec la commune portugaise Ponte da Barca. Véritable terre d'histoire et de passage, la ville portugaise a vu défiler les marchands européens et les pèlerins de Saint-Jacques de Compostelle, toute proche. Aujourd'hui, de nombreux Clétiens d'origine portugaise résident dans la ville.

Cadre de vie et espaces vert

La ville des Clayes-sous-Bois compte de nombreux parcs et espaces verts, représentant une surface de 40 hectares.

• LE PARC DE DIANE

A quelques pas du centre-ville, face à la bibliothèque Jacques Prévert, se niche un espace de verdure et de détente : le parc de Diane. En plus d'un terrain de jeu pour enfant et d'un terrain de tennis, les promeneurs peuvent y découvrir d'insolites tours anciennes, vestiges de ce qui fut autrefois le château des Clayes-sous-Bois. Un majestueux platane, l'arbre de Diane, trône également dans ce parc. Classé arbre remarquable, il mesure 31 mètres de hauteur pour une envergure de 43 mètres. Ces propriétés impressionnantes en font l'un des plus beaux spécimens vivant en France. Bientôt cinq fois centenaire, l'arbre a été planté autour de 1556 par la favorite d'Henri II, Diane de Poitiers.



Parc de Diane

• LE PARC JEAN CARILLON

Autre espace vert de la ville, le parc Jean Carillon regroupe également plusieurs terrains d'activités sportives et de loisirs : un terrain de football, une piste de BMX homologuée par la Fédération française de cyclisme, une aire de jeux pour enfants, un rocher d'escalade, un terrain pour pétanque et un terrain pour boules lyonnaises et des studios de musique.

• PRAIRIE FORESTIÈRE JANINE THOMAS

Au coeur du quartier ouest, jouxtant l'Espace social Le Sémaphore, se trouve la Prairie Forestière, grand espace vert jalonné d'arbre et comprenant plusieurs terrains de jeux et un skate park.

• PLAINE DE VERSAILLES

La ville des Clayes-sous-Bois fait partie de la région naturelle de la « Plaine de Versailles » qui s'étend dans les Yvelines entre le château de Versailles à l'est et la vallée de la Mauldre à l'ouest. Plusieurs fois dans l'année, l'APPVPA (Association Patrimoniale de la Plaine de Versailles et du Plateau des Alluets), créée en 2004, organise des événements locaux dans les différentes villes du territoire.

► www.plainedeversailles.fr

BALADES SONORES

Deux balades sonores sont proposées pour découvrir la ville des Clayes-sous-Bois autrement. Au départ de l'Espace Philippe Noiret et du Sémaphore, munis d'un casque audio, vous sillonnez la ville avec les commentaires historiques et quelques anecdotes racontées par des clétiens.

Les casques audios prêtés à l'accueil de l'Espace Philippe Noiret et du Sémaphore sont disponibles gratuitement tout au long de l'année aux jours et horaires d'ouverture des structures.

HISTOIRE ET PATRIMOINE

Des traces du passé subsistent dans le paysage des Clayes-sous-Bois attestant l'existence d'une vie communautaire sur ce site depuis des milliers d'années. Pas à pas, au détour des chemins, nous pouvons ainsi remonter le temps.

L'origine du nom

Notre village avait pour nom Cleta, puis il fut appelé Escloux en 1431, Clayette en 1550 pour s'écrire Claix en 1680 malgré sa dénomination des Clayes dans les pièces d'état civil dès 1654. Le 24 août 1931, la commune prit officiellement le nom des «Clayes-Sous-Bois» par décret du Président de la République Paul Doumer, à la demande du Conseil Municipal. Les habitants furent appelés Clétiens.

Le blason

Le blason n'a jamais été répertorié.

Il comporte selon la science héraldique, un sapin au chef, un autre au flanc dextre, un troisième au flanc senestre surmontant une claie, le tout sur champ d'azur. Il peut se lire « claie sous bois » laissant supposer que sa création date de la dénomination officielle du village à partir de 1931.

De la préhistoire au Moyen-Âge

Dès le Néolithique, à l'âge des premiers élevages, des hommes se sont installés sur le territoire comme le prouvent les bifaces polis, haches taillées et bracelets en bronze découverts et aujourd'hui conservés au musée de Saint-Germain-en-Laye.

Les vestiges d'une allée pierrée cheminant à travers bois nous mènent au village gaulois relié ainsi à Lutèce, Chartres et Mantes.

Cette voie secondaire, appelée encore aujourd'hui « Chemin aux bœufs », était empruntée par les bovins les plus vaillants venant de Normandie, inspectés à Chavenay et conduits aux marchés de Poissy et Saint-Germain.



Du Moyen-Âge à la Révolution

L'Empire romain se démantèle et les fiefs morcellent le territoire avec à leur tête un seigneur. Les paysans cultivent ses terres, payent des banalités afin d'utiliser four et moulin en échange de la protection seigneuriale.

Simon de Cloyes, lié à la famille des Ducs de Montfort, possède les terres des Clayes. En 1118, il aurait construit un château dont l'emplacement demeure incertain, situé à l'est ou à l'ouest de l'église.

L'église est le plus ancien édifice de la commune, vestige médiéval dont la nef date du XI^e siècle, le chœur et le sanctuaire des XIV^e et XV^e siècles. Au XII^e siècle, l'évêque de Chartres attribue la cure des Clayes à l'abbaye de St-Cyr. La dîme, redevance destinée au clergé correspondant au dixième de la récolte était recueillie à la Grange aux dîmes située à l'actuel I.M.E., rue Henri Prou.

Ainsi autour de l'église, la vie du village s'organise. Puis en 1360, Pierre Potel, écuyer du roi fait construire un hostel seigneurial. Seule l'aile sud a résisté au temps et abrite aujourd'hui la bibliothèque. Plusieurs propriétaires lui ont succédé jusqu'en 1545. A cette date, Les Clayes-sous-Bois fait partie du domaine Royal. En 1546, François Ier en fait don à sa favorite Anne de Pisseleu, duchesse d'Etampes et de Chevreuse. En 1556, Diane de Poitiers, favorite d'Henri II en hérite à son tour. Sous les arcades, trois écussons la représentent en chasseresse, en armure et couronnée de laurier gravant dans le marbre sa présence en ces murs.

La légende nous souffle que Diane aurait planté elle-même le platane, vieux de plus de 400 ans et classé aujourd'hui parmi les Arbres Remarquables. Une « Sauvegarde » accordée au château en 1573 le place sous la protection royale. Cette plaque est encore visible sur la façade de l'hostel.

À partir de la Révolution

A la Révolution, les citoyens dans les cahiers de doléances demandent l'abolition des droits seigneuriaux, la suppression des capitaineries leur interdisant de chasser et l'ouverture d'un embranchement du chemin des Clayes-sous-Bois à Saint-Cyr pour se procurer des vivres par le commerce.

Le 26 mars 1790, les citoyens actifs élisent au suffrage direct la première municipalité.

Le curé Le Duc est nommé maire jusqu'en 1791 puis démissionne dû à l'incompatibilité de ses deux tâches. En 1799, l'ingénieur Claude Chappe, créateur du télégraphe aérien met en service la ligne Paris-Brest via Les Clayes-sous-Bois. C'est à la Butte du Moulin alors non boisée, dans la continuité de la rue du moulin actuelle et du sentier sportif que fut installé un poste télégraphique. La ligne est fermée en 1852 et le poste démolit.





**S.A.R.L.
BELTRAMINI (Frères)**



**Maçonnerie générale
Plomberie • Chauffage
Electricité • Ravalement
Peinture • Couverture**

1, Avenue du Val des Clayes • 78450 VILLEPREUX

Tél. 01 30 56 03 01

Fax. 01 34 62 37 89



*Marie Laure
Coiffure*

Féminin - Masculin - Junior

Soins capitaire 100% plantes

Jour et continue le samedi

22 av. rue Maurice Loyer - 78440 Les Clayes-sous-Bois
01 34 81 20 05





Château

Du 19^e siècle à aujourd'hui

• DU VILLAGE À LA VILLE

Au 19^e siècle, Les Clayes est un village rural d'à peine 300 habitants concentrés sur les actuelles rues Henri Prou et des Pinsons. Les Clétiens sont avant tout des cultivateurs. Sur une superficie totale de 612 ha, 586 ha sont cultivés. On y récolte des céréales, des pommes de terre et des betteraves à sucre. Plus de la moitié du territoire appartient à des fermes. Le reste est divisé entre de nombreux petits propriétaires qui travaillent eux-mêmes leurs terres.

Entre 1800 et 1815, la famille Delaborne fait bâtir un château, face à l'ancien hostel et y ajoute la cour et les communs. En 1848, la mairie, ne comportant qu'une pièce, est aménagée dans une partie de l'ancien presbytère, rue Henri Prou. A partir de 1866, l'ancienne Grange aux Dîmes est utilisée comme salle de classe. En 1899, 46 élèves y sont inscrits. A partir de 1861, une ligne de chemin de fer dessert le village.

Dès 1926, la commune des Clayes-sous-Bois entre dans une nouvelle phase de son histoire. Le village s'agrandit avec l'arrivée des « mal lotis » achetant des lopins de terre pour fuir les logements vétustes et chers de Paris. Quelques baraques en bois présentes dans certains jardins nous rappellent leur aventure et témoignent de l'installation des premiers lotissements.

En 1930, la mairie actuelle est construite et s'entoure d'une nouvelle école afin de faire face à l'expansion du village, en passe de devenir une ville.

La famille Hessel, nouveaux propriétaires du château, y reçoit le peintre Edouard Vuillard appartenant au groupe des nabis, Tristan Bernard et Léon Blum.

Pendant la seconde guerre mondiale

Pendant la Seconde Guerre Mondiale, les Clétiens connaissent des restrictions et certains d'entre eux participent à l'action des résistants. Le corps du château entre les deux tours brûle en 1944 au départ des troupes allemandes.

L'après-guerre

Dans les années 50, Les Clayes-sous-Bois continue de s'étoffer. A cause de la crise du logement, les futurs occupants organisés en association nommée « les Castors » construisent eux-mêmes leurs pavillons.

Aujourd'hui, les Clayes-sous-Bois compte près de 18 000 habitants, chacun contribuant à écrire les nouvelles pages de son histoire...

LE CONSEIL MUNICIPAL

VOS ÉLUS DE LA MAJORITÉ

Philippe
GUGUEN

*Maire
Conseiller communautaire*



Anne
DALAIS

*1^{ère} adjointe
Art, Culture,
Évènementiel
Référente du
Quartier Centre*



Bertrand
COQUARD

*2^e adjoint
Urbanisme,
Logement, Vie
économique locale
Vice-Président
SQY*



Catherine
HUN

*3^e adjointe
Finances, Contrôle
de Gestion,
Marchés
Conseillère
communautaire*



Bilel
BSIKRI

*4^e adjoint
Cohésion Sociale,
Vie des Quartiers*

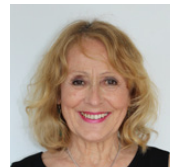

Françoise
BEAULIEU

*5^e adjointe
Santé, Prévention,
Développement
Durable
Conseillère
communautaire*



Jean-Jacques
LE COQ

*6^e adjoint
Sécurité,
Infrastructure,
Jumelage*



Christiane
BONTEMPS

*7^e adjointe
Éducation,
Petite Enfance*



Philippe
HURÉ

*8^e adjoint
Vie Associative,
Sport et Bien être*



Martine
PLASSART

*9^e adjointe
Ressources
Humaines,
Citoyenneté
et Cultes*



Geneviève
BOUSSINET

*Conseillère
municipale
Seniors et
Intergénérationnel*

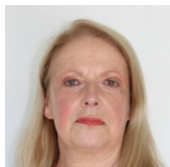

Martine
AMIOT

*Conseillère
municipale
Commerce local*



César
SILOU

*Conseiller
municipal
Référent du
Quartier Nord*

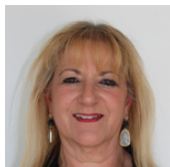

Elisabeth
DOMINGUEZ

*Conseillère
municipale
Périscolaire et
Extrascolaire*



Jean-
Christophe
TUAL

*Conseiller
municipal
Mobilités douces*

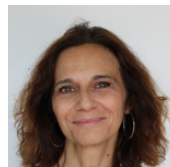

Fabienne
BOUCHEZ

*Conseillère
municipale
Partenariat
associatif*



Fabienne
VAUGARNY

*Conseillère
municipale
Référente du
Quartier Ouest*



Benoît
LEFORT

*Conseiller
municipal
Bâtiments*



Carlos
PEREIRA

*Conseiller
municipal
Jumelage avec
le Portugal*



Sophie
STUCKI

*Conseillère
municipale
Transition
écologique
et Education à
l'environnement*



Tanguy
FARRUGIA

*Conseiller
municipal
Insertion par
le sport*



Cyrille
LAMIAUX

*Conseiller
municipal
Audit, Process et
Tableaux de bord*

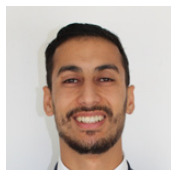

Youssef
KOUTARI

*Conseiller
municipal
Numérique,
Jeunesse et Emploi*



Yasmine
DJELAILIA

*Conseillère
municipale
Jeunesse*

ÉLUS DE L'OPPOSITION « UN AUTRE PROJET POUR LES CLAYES-SOUS-BOIS »



Gérard
LEVY



Dominique
DUPUIS-
GOYET



Marcile
DAVID



Nicolas
HUE

*Conseiller
communautaire*



Mathieu
SEVAL



Dalila
DRIFF

ÉLUS DE L'OPPOSITION « LES CLAYES-SOUS-BOIS C'EST VOUS »



Catherine
GÉRONIMI



Anne-Claire
FRÉMONT

*Conseillère
communautaire*



Marc
LÉROUGE

ATEQMeasurement Solutions,
Global Leader.

GRUPE INTERNACIONAL FRANÇAIS

TESTEURS ÉTANCHÉITÉ ET DÉBIT
OUTILS TPMS
INSTRUMENTS DE TEST
POUR AÉRONAUTIQUE

LEAK DIVISION



AVIATION DIVISION



TPMS DIVISION



15, rue des Dames - Z.I. des Dames
78340 Les Clayes sous Bois
T: +33 (0) 1 30 80 10 20 - F: +33 (0) 1 30 54 11 00
info@ateq.com



ateq.com

LE TRANSPORT AUX CLAYES-SOUS-BOIS

Gare ferroviaire de Villepreux - Les Clayes

La ville des Clayes-sous-Bois est desservie en train via la gare ferroviaire dite de « Villepreux-Les Clayes », accessible depuis l'allée de la gare, ainsi que depuis le centre-ville, via un souterrain situé au bout de l'avenue du commerce.

La gare de « Villepreux-Les Clayes » permet aux voyageurs d'emprunter la ligne N de la SNCF, desservant les gares situées entre Paris-Montparnasse et Dreux, et entre Paris-Montparnasse et Mantes-la-Jolie.

+ INFOS

Retrouvez les horaires et les plans de lignes ferroviaires sur www.transilien.com



Bus

De nombreuses lignes de bus traversent les Clayes-sous-Bois, rejoignant entre autres Boulogne-Billancourt, les communes de Saint-Quentin-en-Yvelines, Versailles, Beynes, Saint-Germain-en-Laye...

Le réseau de bus de la communauté d'agglomération de Saint-Quentin-en-Yvelines se restructure à compter de septembre 2018 : plus de fréquence, plus de lignes, ...

+ INFOS

Retrouvez les horaires et les plans de lignes de bus sur www.sqybus.fr

Retrouvez les horaires et les plans des lignes de bus Hourtoule et Stavo sur www.hourtoule.fr

Retrouvez les horaires et les plans des lignes de bus CSO sur transdev-idf.com.

MON CONTRÔLE TECHNIQUE

Les Clayes-sous-Bois



Réservez simplement sur moncontroletechnique.fr



ou par téléphone 01 30 68 99 94



GARAGE DE LA GARE

Philippe PEREIRA
Président



14 Avenue de Bellevue 78340 LES CLAYES SOUS BOIS
Tél. 01 34 62 42 80 - garagedelagare78@orange.fr

www.fordlesclayes.fr



VIE PRATIQUE

VOUS ACCUEILLIR 18

DÉMARCHES ADMINISTRATIVES 20

LOCATIONS DE SALLES 28

URBANISME ET HABITAT 29

SERVICES TECHNIQUES 30

COLLECTE DES DÉCHETS 30

SÉCURITÉ 33

VOUS ACCUEILLIR



La Mairie

Place Charles de Gaulle
78340 Les Clayes-sous-Bois
☎ **01 30 79 39 39** - Fax : 01 34 62 47 97
Site : www.lesclayessousbois.fr
E.mail : lesclayes@ville-lesclayes78.fr
Espace Citoyens et Famille :
www.espace-citoyens.net/lesclayessousbois

Heures d'ouverture :

- Lundi : 14h00 à 20h00
- Mardi : 8h30 à 12h00 / 13h30 à 17h30
- Mercredi : 8h30 à 12h00 / 13h30 à 17h30
- Jeudi : 8h30 à 12h00 / 15h00 à 17h30
- Vendredi : 8h30 à 12h00 / 13h30 à 16h30
- Samedi* : 8h30 à 11h45

*Uniquement l'État Civil (sauf Juillet et Août)

L'Argos

17, avenue de Villepreux
78340 Les Clayes-sous-Bois
☎ **01 30 79 39 50**
E.mail : vieassociative@lesclayessousbois.fr

Heures d'ouverture :

- Lundi : 9h00 à 12h00 / 14h00 à 17h00
- Mardi : fermée
- Mercredi : 8h30 à 12h00 / 13h30 à 17h30
- Jeudi : 8h30 à 12h00 / 15h30 à 17h30
- Vendredi : 8h30 à 12h00 / 13h30 à 16h30

L'Argos est une annexe municipale située dans le quartier nord. Inauguré en 2010, cet équipement de proximité, destiné à faciliter les démarches des usagers, accueille les Clétiens en leur permettant notamment d'effectuer un grand nombre de démarches administratives.

- **L'Argos gère également** les réservations de salles(*) pour vos réceptions privées. Un service de photocopies payantes est à votre disposition.

(*) Communs du Château et Sémaphore



• **L'Argos vous aide également pour la délivrance de dossiers à d'autres services de la ville, comme par exemple :**

Direction des Actions Éducatives : remise de dossiers pour inscription en centres de loisirs, accueil périscolaire, cantine, études.

CCAS : informations sur le portage de repas à domicile, RSA, aide à la personne, télé-assistance, la Passerelle (épicerie sociale) et remise de dossier familial et de logement social.

Direction des Services Techniques : demande d'autorisation pour occupation du domaine public, demande de bateau, enlèvement de tags.

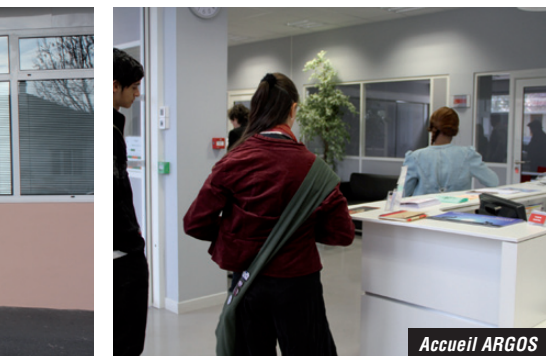

Accueil ARGOS

+ INFOS

Pour contacter le Maire :

Le maire reçoit les Clétiens, sur rendez-vous, à l'Hôtel de Ville.

Afin de prendre rendez-vous, contactez le cabinet du maire au ☎ 01 30 79 38 25 ou remplissez une fiche de rendez-vous à retirer à l'accueil de l'Hôtel de Ville ou à l'Argos.

Vous pouvez également lui adresser un mail : lesclayes@lesclayessousbois.fr

Les Permanences en Mairie

- **Permanence juridique gratuite :**
Les 2^e et 4^e mercredi de chaque mois de 9h00 à 12h00 (sans rendez-vous)
- **Permanence d'un avocat conseil :**
Le 1^{er} lundi de chaque mois de 18h00 à 21h00 (prendre rendez-vous à l'accueil)
- **Permanence du conciliateur de justice en Mairie de Plaisir :**
Sur rendez-vous au ☎ 01 30 79 63 63
- **Permanence d'une assistante sociale du Conseil Départemental :**
Le mercredi et jeudi matin sur rendez-vous au ☎ 01 30 83 68 00

Les Permanences à l'Espace Social « LE SÉMAPHORE »

- **Consultation assistante sociale :**
Sur RDV uniquement au ☎ 01 30 83 68 36
Lundi après-midi
- **Permanence juridique du CIDFF :**
Informations et conseils par une conseillère juridique - Sans RDV jeudi de 14h à 17h
- **Permanence Mission Locale :**
Sur RDV uniquement au ☎ 01 30 79 66 30
Conseillère en insertion professionnelle
Mardi de 9h à 12h
- **Permanence APME :**
Sur RDV uniquement au ☎ 01 30 21 75 55
ou 07 68 16 75 44 - Mme JAYET
Mardi matin
- **Permanence Ecrivain public :**
Accompagnement individuel sur les démarches de la vie courante : avec notre écrivain public - Sans RDV, le vendredi 9h à 12h

DÉMARCHES ADMINISTRATIVES

Espace Citoyens : vos démarches simplifiées

Faciliter vos démarches administratives, développer les services en ligne pour vous éviter des déplacements inutiles et limiter l'attente aux guichets, tels sont les objectifs de l'Espace Citoyens de la Ville des Clayes-sous-Bois.

Disponible 7 jours sur 7, 24 h sur 24, il permet en quelques clics d'accéder à un bouquet de démarches destiné à faciliter votre vie quotidienne et citoyenne et se veut un lieu de proximité avec les services municipaux.

Véritable guichet unique, vous y trouverez nombre d'informations utiles à l'accomplissement de vos formalités administratives liées aux domaines de la citoyenneté et de l'enfance.

En créant votre espace citoyen, vous pourrez gérer vos démarches plus rapidement, de façon personnalisée et totalement sécurisée :

- Consulter et payer vos factures en ligne
- Vérifier vos inscriptions aux services et activités proposés par la Ville
- Consulter l'historique et l'état de traitement de vos demandes

- Disposer d'un espace de stockage sécurisé pour vos pièces justificatives...

Ces démarches concernent des domaines très variés : Etat-civil (demande d'actes de naissance, de mariage...); listes électorales (inscriptions...); recensement militaire; réservation de salles par les Clétiens (Les Communs du Château, le Sémaphore); emploi (candidature, stage); cadre de vie (demande d'enlèvement de graffitis...); domaine public (déménagement, travaux...); inscription à la cérémonie d'accueil des nouveaux Clétiens; démocratie (faire une suggestion, une réclamation).

Sont également disponibles sur cet Espace un grand nombre d'informations sur diverses démarches : Scolaires et Périscolaires (inscriptions, facturations, ...), Actions sociales (aides légales et facultatives); animation jeunesse famille (adhésion au Sémaphore, accompagnement scolaire...); Police Municipale (opération tranquillité vacances...); Urbanisme (permis de construire, déclaration d'ouverture de chantier...); et d'autres formalités administratives (mariage, parrainage civil...).

Service Citoyenneté

Tél. : 01 30 79 38 62 / 63 ou 65

E.mail : citoyennete@lesclayessousbois.fr

Le Service Citoyenneté vous accompagne dans vos démarches administratives concernant l'état civil (Mariage, naissance, décès, livret de famille, etc.) et d'autres démarches telles que le recensement militaire (*), recensement de la population...

(* *Attention : pas d'enregistrement le samedi matin*)

Il a pour mission l'organisation des différents scrutins et le suivi des listes électorales. Il assure la gestion des trois cimetières de la Ville.



Nature des documents, des démarches	Conditions d'obtention OÙ S'ADRESSER ?	Pièces à présenter ou à fournir
<p>ÉTAT CIVIL Déclaration de Naissance (à faire dans les 5 jours)</p> <p><i>Uniquement sur rendez-vous</i></p>	Mairie du lieu de naissance	<ul style="list-style-type: none"> - pièce d'identité du déclarant - certificat de naissance - livret de famille (si pas existant pièce d'identité des parents) - acte de reconnaissance (éventuellement) - déclaration de choix de nom (éventuellement)
Acte de reconnaissance anticipée	Dans toutes les mairies	<ul style="list-style-type: none"> - pièce d'identité du ou des parents - livret de famille en cas de 2^e enfant - justificatif de domicile de moins de 3 mois du ou des parents
Reconnaissance d'un enfant naturel après naissance	Dans toutes les mairies	<ul style="list-style-type: none"> - copie d'acte de naissance du ou des parents ou pièce d'identité - copie intégrale de l'acte de naissance de l'enfant - justificatif de domicile de moins de 3 mois du ou des parents
Acte de naissance pour une personne française née à l'étranger	Ministère des Affaires Étrangères B.P. 1056 - 44035 NANTES CEDEX pastel.diplomatie.gouv.fr/dali	
Acte de mariage	Mairie du lieu de mariage	- pièce d'identité
Pour se marier <i>Uniquement sur rendez-vous</i>	Mairie du domicile ou de résidence (des futurs époux ou des parents)	- retirer le dossier en mairie ou à l'Argos ou sur l'espace citoyen
Acte de décès	Mairie du lieu de décès ou mairie du dernier domicile déclaré	
Déclaration de décès	Mairie du lieu de décès	<ul style="list-style-type: none"> - livret de famille ou pièce d'identité ou extrait d'acte de naissance du défunt - certificat médical - pièce d'identité du déclarant
PACS <i>Dépôt de dossier, uniquement sur rendez-vous</i>	Mairie du lieu d'habitation	Se renseigner auprès de la Mairie ou sur service-public.fr
Changement de Prénom	Mairie du lieu d'habitation ou Mairie de naissance	Se renseigner auprès de la Mairie ou sur service-public.fr
Rectification d'État Civil	Mairie du lieu où a été dressé l'acte	Se renseigner auprès de la Mairie ou sur service-public.fr

Nature des documents, des démarches	Conditions d'obtention OÙ S'ADRESSER ?	Pièces à présenter ou à fournir
<p>ÉLECTIONS</p>	<p>Conditions pour s'inscrire sur les listes électorales françaises :</p> <ul style="list-style-type: none"> - habiter la commune ou justifier de son attache avec la commune - être majeur, de nationalité française et jouir de ses droits civils et politiques <p>les jeunes de 18 ans sont inscrits automatiquement sur les listes électorales dès lors qu'ils ont procédé à leur inscription pour le recensement militaire dans l'année de leurs 16 ans. (L'inscription est à vérifier auprès du service Elections de la Mairie ou sur www.service-public.fr/particuliers/vosdroits/R51788).</p> <p>Pour les jeunes jusqu'à 26 ans possibilité de s'inscrire dans la commune de domicile des parents</p> <p>Conditions pour s'inscrire sur les listes électorales européennes et municipales :</p> <ul style="list-style-type: none"> - être citoyen européen, majeur et jouir de ses droits civiques - être domicilié dans la commune 	<ul style="list-style-type: none"> - pièce d'identité ou passeport en cours de validité ou expiré depuis moins de 5 ans - justificatif de domicile de moins de trois mois - pièce d'identité en cours de Validité, ou expirée depuis moins de 5 ans, du jeune et du ou des parents - Copie du livret de famille ou acte de naissance avec filiation
<p>ÉLECTIONS Changement d'adresse dans la commune</p>	<ul style="list-style-type: none"> - être préalablement inscrit sur la liste électorale de la ville <p>demande d'inscription à déposer en Mairie ou à l'Argos (Mairie Annexe), sur l'espace citoyen ou sur service public www.service-public.fr/particuliers/vosdroits/R16396 au plus tard le 6^e vendredi précédant le scrutin auquel l'électeur souhaite participer.</p>	<ul style="list-style-type: none"> - pièce d'identité en cours de validité ou expiré depuis moins de 5 ans - justificatif du nouveau domicile datant de moins de trois mois
<p>Obtention d'un certificat d'inscription</p>	<ul style="list-style-type: none"> - être électeur dans la commune 	<ul style="list-style-type: none"> - pièce d'identité
<p>AFFAIRES MILITAIRES Recensement des jeunes clétiens</p>	<ul style="list-style-type: none"> - habiter la commune - être français ou naturalisé <p>La demande doit être effectuée le 1^{er} mois du trimestre civil qui suit le 16^e anniversaire</p> <p>En cas de double nationalité :</p>	<ul style="list-style-type: none"> - pièce d'identité - livret de famille des parents - si nécessaire, pièce prouvant la nationalité française <p>Cette démarche peut être effectuée par l'intéressé ou par son représentant légal</p> <ul style="list-style-type: none"> - pièce d'identité étrangère
<p>AFFAIRES GÉNÉRALES Légalisation de signature</p>	<ul style="list-style-type: none"> - habiter la commune <p>(attention : document à signer sur place en mairie). Ressortissant étranger s'adresser au Consulat ou à l'Ambassade</p>	<ul style="list-style-type: none"> - pièce d'identité - justificatif nominatif de domicile (moins de trois mois) - pièce à légaliser (rédigée en Français)

Nature des documents, des démarches	Conditions d'obtention OÙ S'ADRESSER ?	Pièces à présenter ou à fournir
Attestation d'accueil Uniquement sur rendez-vous	<ul style="list-style-type: none"> - habiter la commune - accueillir une ou plusieurs personnes pour un séjour privé de moins de trois mois 	<ul style="list-style-type: none"> - pièce d'identité et un justificatif de domicile de moins de trois mois - bail locatif ou titre de propriété - bulletins de salaire, CAF - n° du passeport, état civil et adresse de la personne invitée - timbre fiscal à 30 €
Changement de Résidence (français élisant domicile à l'étranger)	<ul style="list-style-type: none"> - habiter la commune 	<ul style="list-style-type: none"> - pièce d'identité et justificatif de domicile de moins de trois mois - date d'arrivée sur la commune - renseignements divers (profession, adresse à l'étranger, date départ)
Attestation sur l'honneur (de domicile, de résidence, de concubinage, etc.).	<ul style="list-style-type: none"> - habiter la commune - présence du ou des intéressés à la signature 	<ul style="list-style-type: none"> - pièce d'identité - justificatif de domicile de moins de trois mois
Certificat conforme de documents (uniquement à la demande des autorités étrangères)	<ul style="list-style-type: none"> - habiter la commune 	<ul style="list-style-type: none"> - original et copie du ou des documents à certifier - la demande des autorités étrangères

CARTE NATIONALE D'IDENTITÉ

Liste des mairies consultables sur le site de la Préfecture des Yvelines :
www.yvelines.gouv.fr/demarches-administratives

Puis cliquer sur CNI - PASSEPORTS

Depuis le 8 novembre 2016, la Mairie des Clayes-sous-Bois ne délivre plus de carte nationale d'identité. Consulter les 38 communes équipées des dispositifs de prise d'impressions au sein du Département des Yvelines sur l'Espace Citoyens

Afin de préparer votre venue dans la commune de votre choix, vous pouvez remplir en ligne votre pré-demande de carte nationale d'identité. Vous n'aurez pas à renseigner de formulaire papier au guichet de votre mairie.

Ce dispositif concerne aussi bien les premières demandes de carte d'identité que les renouvellements, même dans les cas de perte ou de vol du titre. Pour effectuer votre pré-demande, vous devez créer un compte personnel sur le site de l'agence nationale des titres sécurisés : <https://predemande-cni.ants.gouv.fr> et saisir votre état-civil et votre adresse. Un numéro de pré-demande de carte nationale d'identité vous est alors attribué et permet à l'agent de guichet de récupérer les informations enregistrées en ligne.

Attention : la pré-demande de carte d'identité ne vous dispense pas de vous rendre en personne au guichet de la mairie choisie pour la prise d'empreintes et le dépôt de votre dossier (justificatifs d'état civil et de nationalité, justificatif de domicile, photo d'identité, timbre fiscal le cas échéant).

PASSEPORT

Depuis le 27 avril 2009, la Mairie des Clayes-sous-Bois ne délivre plus de passeport. Consulter les 38 communes délivrant le passeport dans le département des Yvelines sur l'Espace Citoyens.

AUTORISATION DE SORTIE DU TERRITOIRE

Pour les mineurs

L'autorisation de sortie du territoire (AST) d'un mineur non accompagné par un titulaire de l'autorité parentale est rétablie depuis le 15 janvier 2017. Ce nouveau dispositif est applicable à tous les mineurs résidant habituellement en France. Il s'applique également à tous les voyages, individuels ou collectifs (voyages scolaires, séjours de vacances, séjours linguistiques...), dès lors que le mineur quitte le territoire français sans un titulaire de l'autorité parentale. Formulaire et informations sur www.service-public.fr.

Nature des documents, des démarches	Conditions d'obtention OÙ S'ADRESSER ?	Pièces à présenter ou à fournir
Certificat de nationalité	Sous-Préfecture de Saint-Germain-en-Laye (acte gratuit)	Se renseigner auprès de la Sous-Préfecture de St-Germain-en-Laye (pièces en fonction de la situation)
Extrait de Casier Judiciaire Bulletin n° 3	Envoyer un courrier à : M. le Magistrat chargé du casier judiciaire national 44079 NANTES cédex 01	- imprimé à télécharger sur le site servicepublic.fr
Parrainage civil	- habiter la commune	- retirer le dossier en mairie ou à l'Argos ou sur l'espace citoyen - pièce d'identité du ou des parents - pièce d'identité du ou des parrain et marraine - justificatif de domicile de moins de trois mois - acte de naissance de moins de trois mois pour l'enfant
CERTIFICAT D'HERÉDITÉ	La mairie des Clayes-sous-Bois ne délivre pas de certificat d'hérédité. Compétences des notaires depuis la loi n° 2007-1787 du 20 décembre 2007	

DES PROFESSIONNELS DE L'IMMOBILIER A VOTRE SERVICE

LES CLAYES - VILLEPREUX PLAISIR & LES ENVIRONS

DEPUIS 1961



AGENCE DES CLAYES
DEPUIS 1961 - IMMOBILIER - VILLAGE

TEL : 01 34 62 32 05
www.agencedesclayes.fr



ALLIANCE IMMO 78

TEL : 01 85 76 20 20
www.alliance-immo-78.fr

«DES MILLIERS DE CLIENTS SATISFAITS, POURQUOI PAS VOUS ?...»



MENUISERIE - EBENISTERIE

Christophe BELLAN
Fabrication traditionnelle depuis 1966

NEUF ET RÉNOVATION

Agencement placards - Bibliothèques
et mobiliers sur mesure
Portes d'entrées
Escaliers et Parquets
Fenêtres et Volets Bois - PVC - Alu
Volets roulants.

Mettez vos projets en œuvre, nous nous occupons de tout pour toujours satisfaire le client.

01 30 56 28 83
Port. : 06 08 75 40 94
christophe.bellan@free.fr
www.samab-menuiserie-ell.fr

Déclaration de décès sur la commune

Cette démarche peut être effectuée par la société de pompes funèbres choisie par la famille.

Présenter :

- Le certificat du médecin
- Le livret de famille de la personne décédée et/ou sa pièce d'identité
- La pièce d'identité du déclarant

• CIMETIÈRES

La Ville des Clayes-sous-Bois compte trois cimetières sur son territoire :

- « La Broderie »

Situé au quartier ouest de la ville et dont l'entrée principale se situe
Chemin de la Bretéchelle

- « Saint-Martin »

Situé au quartier centre de la ville, derrière l'église et dont l'entrée principale se situe rue Henri Prou

- « Henri Prou »

Situé au quartier ouest de la ville et dont l'entrée principale se situe rue Henri Prou

• DIFFÉRENTS MODES D'INHUMATION SONT POSSIBLES

1. les sépultures traditionnelles : caveau ou pleine terre

2. les columbariums :

des cases sont mises à la disposition des familles pour recevoir au maximum 2 urnes

3. les sépultures paysagères (pelouse) :

dans la zone dite « paysagère » (aucune plantation n'est permise)

4. le jardin cinéraire (cavernes) : des caveaux cinéraires sont mis à la disposition des familles pour recevoir au maximum quatre urnes

5. le jardin du souvenir : mis à la disposition des familles qui souhaitent répandre les cendres de leur défunt avec plaque sur le livre du souvenir

Un arrêté en date du 11 septembre 2008 n'autorise plus la Ville à délivrer de concession d'avance. Cette décision a été prise au vu du taux de remplissage très élevé des cimetières de notre commune, qui pourrait, à terme, rendre impossible l'achat d'une concession par une famille clétienne frappée par un décès soudain.

+ INFOS

Ouverture des cimetières

En hiver : du 31 octobre au 1^{er} avril de 8h15 à 18h00

En été : du 2 avril au 30 octobre de 8h15 à 19h30



RENAULT
La vie, avec passion



**GARAGE
LEVILLY SEGL**



**Vente de véhicules Neufs et Occasions
Mécanique - Carrosserie - Peinture**



18, rue de Dames - 78340 Les Clayes sous Bois - Tél. 01.30.54.74.56 - Fax : 01.30.55.83.42

COTTAGE COIFFURE
ESTHÉTIQUE

HEMINDY / ANNE LÉON
4, avenue de Villegentil
78340 Les Clayes sous Bois
(Devant la gare et 600 Villiers sur -)

01 34 62 47 10

Mardi : 9h-12h / 4h-18h Vendredi : 9h-19h
Vendredi : 9h-12h / 4h-19h Samedi : 9h-18h
Jeudi : 9h-12h / 4h-20h



**COTTAGE
ESTHÉTIQUE**
COIFFURE

Mardi : 9h-12h / 4h-18h
Mercredi : 9h-12h / 4h-19h
Jeudi : 9h-12h / 4h-20h
Vendredi : 9h-12h / 4h-18h

avenue de Villegentil
4, avenue de Villegentil
78340 Les Clayes sous Bois
01 34 62 47 10

Nouveaux Clétiens



Vous venez d'emménager aux Clayes-sous-Bois, nous vous souhaitons la bienvenue.

Chaque année, la ville organise une réception en l'honneur des nouveaux Clétiens.

Nous aurons plaisir à vous accueillir pour cette rencontre. Elle vous permet de découvrir les services proposés par la ville, d'échanger de manière informelle avec les élus et, après avoir partagé un moment convivial, des documents d'informations pratiques vous sont remis.

Pour participer à ce rendez-vous, vous pouvez vous inscrire via l'Espace Citoyens, en Mairie ou auprès de l'Argos. Vous recevrez ensuite une invitation personnelle.

Une visite de la ville est également organisée.

+ INFOS

Si vous le souhaitez, vous pouvez recevoir régulièrement les informations relatives à la vie de la commune. Ces dernières vous parviendront par e-mail. Il vous suffit d'en faire la demande auprès du service communication (communication@lesclayessousbois.fr).

LOCATION DE SALLES

La ville met à disposition des Clétiens, à raison d'une fois par an, une des deux salles pour les événements familiaux (hors vacances scolaires et jours fériés).

La salle des Communs du Château

Située dans le parc de Diane, cette salle peut recevoir jusqu'à 70 personnes. Elle est équipée de tables, chaises, réfrigérateur, évier, plaques chauffantes.

La salle polyvalente du Sémaphore

Située dans le quartier Ouest, cette salle peut recevoir jusqu'à 80 personnes. Elle est équipée de tables, chaises, réfrigérateur, évier, plaques chauffantes, four et micro-ondes.



CONDITIONS DE RÉSERVATION

- Être habitant des Clayes-sous-Bois.
- Adresser un courrier à Mme le Maire en précisant l'objet de la réception, la date et les horaires de la réception, le nombre de personnes invitées.
- Pièces à joindre (tous les documents doivent être établis au nom du demandeur): justificatif de domicile et copie de la pièce d'identité.

Vous pouvez consulter les disponibilités de ces salles sur l'Espace Citoyens ou prendre contact avec le service Vie Associative : vieassociative@lesclayessousbois.fr

Une fois la réservation acceptée, il faudra fournir une attestation d'assurance de responsabilité civile, un chèque de caution, le chèque de paiement (ces documents seront obligatoirement au nom du demandeur).



La salle des Communs du Château

+ INFOS

Voir rubrique « location de salles aux Clétiens » sur l'Espace Citoyens

URBANISME ET HABITAT

Service urbanisme

Hôtel de Ville - Place Charles de Gaulle - ☎ 01 30 79 38 85

E.mail : urbanisme@lesclayessousbois.fr

Le service urbanisme contribue à la gestion et à l'évolution des formes de la ville.

Il renseigne et oriente les habitants dans leur démarche de projet de construction et d'aménagement de leur propriété. Il traite notamment les demandes d'autorisation du droit des sols et assure les missions liées à l'urbanisme réglementaire et opérationnel.

Le service urbanisme instruit et délivre :

- Les autorisations de droit du sol (permis de construire, permis de démolir, permis d'aménager, déclaration préalable)
- Les renseignements et certificats d'urbanisme nécessaires aux professionnels de l'immobilier, ainsi qu'aux notaires et géomètres.
- Les déclarations d'intention d'aliéner lors de ventes immobilières transmises à la communauté d'agglomération de Saint-Quentin en Yvelines, délégataire du droit de Préemption.

Ces autorisations ont pour objet de constater qu'un projet de construction est conforme aux règles d'urbanisme locales notamment par rapport au plan local d'urbanisme (PLU) (consultable sur le site officiel de la ville « lesclayessousbois.fr »)

+ INFOS

Autorisations d'urbanisme | service-public.fr

cadastre.gouv.fr

Heures d'ouverture :

- *Lundi* : 14h00 à 20h00
- *Mardi* : 8h30 à 12h00
- *Mercredi* : 8h30 à 12h00 – 13h30 à 17h30
- *Jedi* : Fermé
- *Vendredi* : 8h30 à 12h00 – 13h30 à 16h30
- *Samedi* : Fermé



Le service instruit également :

- Les autorisations de publicité, d'enseignes et de préenseignes
- Les autorisations de travaux relatives à l'aménagement ou à la modification d'une établissement recevant du public (ERP) assortie ou non d'une demande d'approbation d'un agenda d'accessibilité programmée (Ad'ap)

SERVICES TECHNIQUES

Hôtel de Ville - Place Charles de Gaulle - ☎ **01 30 79 38 75**

Numéro d'astreinte « Allô travaux » - ☎ **0 8000 78340**

E-mail : servicestechniques@lesclayessousbois.fr

Les services techniques interviennent dans de multiples domaines : espaces verts et fleurissement de la ville, illuminations de fin d'année, petit entretien des rues, réparations de voirie et des bâtiments publics, conception de nouveaux équipements, installations pour les manifestations publiques, culturelles ou sportives.

Des équipes d'astreinte sont également présentes 24h sur 24 en ville, pour tout problème de sécurité lié notamment à la voirie, aux canalisations.

COLLECTE DES DÉCHETS

Le calendrier de collecte

La collecte des déchets des habitants de la commune des Clayes-sous-Bois est réalisée par plusieurs prestataires soit en apport volontaire, soit en porte à porte.

Depuis le 1^{er} janvier 2016, la communauté d'agglomération de Saint-Quentin-en-Yvelines est chargée d'organiser la collecte des déchets des habitants des Clayes-sous-Bois : déchets ménagers, déchets verts, encombrants, papiers, journaux et emballages alimentaires recyclables, y compris la gestion de la déchetterie.



Le calendrier de ramassage peut dépendre de votre quartier.

La Communauté d'agglomération de Saint-Quentin se tient à votre disposition pour tout renseignement complémentaire (téléphone : 0800 078 780 - adresse mail : dechets@sqy.fr).



Pour plus d'information, vous pouvez consulter le site internet de la Ville : www.lesclayessousbois.fr, rubrique Cadre de vie > Environnement.

Où amener les déchets spécifiques ?

• AUPRÈS DES ENSEIGNES COMMERCIALES CONCERNÉES.

Les distributeurs sont responsables de l'élimination des produits qu'ils commercialisent. Électroménager, lampes, piles ; lors d'un nouvel achat, pensez à leur ramener vos appareils en fin de vie.

• À LA DÉCHETTERIE - RUE JACQUES DUCLOS

Fermée les lundis, mardis et certains jours fériés (1^{er} janvier – 1^{er} mai – 14 juillet – 15 août et 25 décembre) mais ouverte le jeudi de l'Ascension, le 8 mai et le 11 novembre.

- Horaires d'été, sur la période du 15 mars au 15 octobre

Du mercredi au samedi de 9h30 à 12 h30 et de 14h à 18h

Le dimanche de 9h à 13h

- Horaires d'hiver, sur la période du 16 octobre au 14 mars

Du mercredi au vendredi de 10 à 12 h et de 14 h à 17 h

Le samedi de 9h30 à 12 h 30 et de 14 h à 17 h

Le dimanche de 9 h à 13 h

La déchetterie fait désormais partie du réseau des 7 déchetteries des 12 communes que compte l'agglomération de Saint-Quentin-en-Yvelines et permet aux Clétiens d'évacuer dans de bonnes conditions les autres déchets, non ramassés par le service de collecte en porte-à-porte, ni ramenés auprès des distributeurs ou déposés auprès des bornes spécifiques.

La déchetterie limite la multiplication des dépôts sauvages et permet d'économiser les matières premières en recyclant et valorisant certains déchets. Enfin, elle permet de limiter les risques d'accident et de pollution par une gestion contrôlée des déchets. Afin de pouvoir déposer vos déchets, veuillez consulter les conditions fixées par Saint-Quentin ainsi que la liste complète des déchets autorisés.

Un formulaire d'inscription est téléchargeable sur le site de Saint-Quentin et doit être retourné par courrier ou courriel.

• DANS LES BORNES

Le verre et les tissus peuvent être apportés dans les bornes d'apport volontaire, installées dans les différents quartiers de la ville.

• DANS LES PHARMACIES

Les déchets de soin doivent y être déposés.



+ INFOS

Plus d'informations

www.saint-quentin-en-yvelines.fr

www.lesclayessousbois.fr

Retrouvez toutes les informations sur la collecte des déchets : jours de ramassage, règlement et formulaire d'inscription à la déchetterie, carte d'emplacement des bornes d'apport volontaire...

• INFORMATION COMPOSTEURS

Une mise à disposition d'un équipement complet et un suivi personnalisé sont proposés par SQY pour une somme de 25 ou 30 selon la capacité du composteur (300 ou 570 litres).



40 RUE AMELEE BROCARD - 78450 VILLEPREUX

LE SAVOIR FAIRE EN CUISINE
ET FROID PROFESSIONNELS

MEMBRE
DU GROUPE HURON

SAS HURON

Tél. 01 34 62 33 11

SAHURON@wanadoo.fr



GARAGE DE LA GARE

Philippe PEREIRA

Président



14 Avenue de Bellevue 78340 LES CLAYES SOUS BOIS

Tél. 01 34 62 42 80 - garagedelagare78@orange.fr

www.fordlesclayes.fr

Nettoyage et services associés



ESSI Turquoise

92100 Boulogne Billancourt

Devis Gratuit **01 46 10 34 80**

www.groupe-essi.com

SÉCURITÉ

La Ville des Clayes-sous-Bois s'est dotée d'une police municipale en 2001. Les Policiers sont chargés d'assurer la tranquillité, le bon ordre, la sûreté, la sécurité et la salubrité publique. Ils effectuent des patrouilles d'îlotage, d'intervention et de secours sur toutes réquisitions et en collaboration avec les forces étatiques, et veillent à l'application des lois et règlements ainsi que des arrêtés Municipaux.

Ils ne sont pas en mesure de recevoir des plaintes mais sont habilités à enregistrer des mains courantes pour toutes les situations qui n'entraînent pas de poursuites judiciaires immédiates et où une solution amiable peut être envisagée.

La sécurisation des enfants pour la traversée des voies de circulation aux entrées et sorties des écoles est également prise en compte et assurée par du personnel municipal.

Les objets trouvés sont à déposer auprès du service de la police municipale.

Police municipale

17 Avenue de Villepreux
78340 Les Clayes-sous-Bois
☎ 01 30 79 39 53 - 06 70 65 32 78
E-mail :
policemunicipale@lesclayessousbois.fr

Le stationnement abusif

Le code de la route restreint le stationnement en un même point de la voie publique à une durée maximum de sept jours.

Les véhicules détectés en stationnement abusif font l'objet d'un Procès Verbal d'un montant de 35 euros, d'une mise en fourrière et éventuellement de destruction aux frais de son propriétaire.

Mise en épave gratuite d'un véhicule

Les particuliers possédant un véhicule hors d'usage et souhaitant s'en débarrasser peuvent contacter un épaviste.

Documents à transmettre à l'épaviste :

- Une copie de votre carte d'identité recto / verso
- La carte grise
- Un certificat de non-gage
- Le certificat de cession du véhicule

Opération tranquillité vacances

En cas d'absence durant l'année, les unités de la police municipale peuvent, à votre demande, surveiller votre domicile au cours de leurs patrouilles quotidiennes. Le formulaire d'inscription à l'Opération Tranquillité Vacances est à disposition à l'hôtel de ville, à L'Argos, et sur l'Espace Citoyens en ligne. Le formulaire, ainsi qu'un justificatif de domicile et un justificatif d'identité, doivent être déposés au plus tard 15 jours avant le départ.

Permis de détention de chiens dangereux

Le propriétaire ou le détenteur d'un chien susceptible d'être dangereux doit posséder un permis pour son animal. Ce permis est délivré par le maire de la commune de résidence, sauf à Paris où cette compétence revient au préfet de police. Il est remis à l'issue d'une formation que doit suivre le propriétaire ou le détenteur du chien et d'une évaluation comportementale de l'animal. Retrouvez plus d'informations et les formulaires CERFA concernés dans l'Espace Citoyens en ligne.



ENFANCE ET JEUNESSE

PETITE ENFANCE
(0-3 ANS)..... **36**

ENFANCE,
SCOLARITÉ
ET ACCUEILS DE LOISIRS
(4 ANS ET PLUS)..... **39**

JEUNESSE (11-25 ANS) **43**

PETITE ENFANCE

Présentation

Espace Donald Woods Winnicott

6, avenue Jean Jaurès

78 340 Les Clayes-sous-Bois

☎ **01 30 79 39 90**

petite.enfance@lesclayessousbois.fr

La politique de développement de la Petite Enfance aux Clayes-sous-Bois est d'apporter un soutien aux familles Clétiennes. Les modes d'accueil et les services proposés permettent ainsi de concilier la vie familiale et la vie professionnelle dans l'intérêt de l'enfant et de ses parents.

La commune a développé l'offre de mode d'accueil en déployant une dynamique transversale entre les services en faveur de la population et des familles, avec la création en 2004 d'une maison de la Petite Enfance D. W. Winnicott. Elle vient renforcer l'offre avec l'acquisition de 20 places supplémentaires au multi accueil Charles Perrault en septembre 2019.

C'est un équipement municipal, habilité par le Conseil Départemental des Yvelines, qui s'inscrit dans la politique en faveur de l'accueil des enfants de moins de 6 ans. Cette structure crée des conditions de soutien à la parentalité et participe à la cohérence des actions menées en regroupant toutes les structures municipales liées à la Petite Enfance : la Crèche Familiale, le Multi accueil et le Relais Parents Assistants Maternels. Pour ce faire, la ville a signé une convention d'objectifs et de financement avec la Caisse d'Allocation Familiale des Yvelines (CAFY) qui favorise la promotion et le développement des équipements et services d'accueil du jeune enfant, apportant un soutien technique et financier.

La ville offre 3 modes d'accueil : la Crèche Familiale, avec des assistantes maternelles, implantée depuis plus de 40 ans, un Multi Accueil, rue Jean Jaurès, d'une capacité d'accueil de 70 places et 20 places au Multi Accueil Charles Perrault, rue Pablo Neruda, géré par la société Babilou.

Les Relais Parents Assistants Maternels

Le « RAM » est un lieu de conseil, d'écoute et d'information, destiné aux parents et futurs parents, ainsi qu'aux assistantes maternelles agréées et candidates à l'agrément.

Ouverture les après-midis du lundi, mardi et jeudi. ☎ **01 30 79 39 93 sur rdv.**

• PARENTS ET FUTURS PARENTS

Vous souhaitez faire garder votre enfant ? Le Relais vous apporte des informations en matière d'accueil de la Petite enfance et des conseils pour vos démarches de futurs employeurs d'une assistante maternelle.

Vous êtes employeur d'une assistante maternelle ? Le Relais vous conseille et vous aide pour toutes les démarches administratives (contrat de travail, fiche de paie, législation, aides CAF...)

• LES ASSISTANTES MATERNELLES

Vous accueillez des enfants ou souhaitez en accueillir ? Le Relais vous informe :

- Sur les conditions d'obtention d'agrément,
- Sur le statut d'assistante maternelle agréée,
- Sur vos droits et devoirs : contrat de travail, congés payés, rémunération, formations...



La Crèche familiale

La crèche familiale est destinée aux enfants âgés de 10 semaines à moins de 6 ans. Les enfants sont accueillis, entre 7h et 19h, 4 ou 5 jours par semaine, au domicile des assistantes maternelles agréées par le Conseil Départemental.

Les assistantes maternelles sont recrutées par la Ville, ce qui dispense les parents de certaines démarches administratives, n'étant pas eux-mêmes employeurs. Encadrées par une équipe composée d'une directrice infirmière, d'une adjointe éducatrice de jeunes enfants, d'un médecin, et d'une psychologue les assistantes maternelles bénéficient de formations régulières sur les thèmes spécifiques à la petite enfance.

Les assistantes maternelles participent au développement psychomoteur et à l'éveil de l'enfant. Elles créent avec les parents une relation de confiance afin de respecter au mieux le rythme de chaque enfant.

Des activités d'éveil et motrices sont proposées aux enfants selon leur âge. Un jardin d'éveil animé par une seconde éducatrice de jeunes enfants permet aux plus de deux ans d'acquérir leur autonomie et de se préparer à la vie collective.

L'équipe de la crèche familiale effectue des visites à domicile afin d'accompagner les assistantes maternelles dans leur rôle éducatif et de veiller à la sécurité des enfants.

+ INFOS

Vous pouvez retrouver toutes les informations sur les modalités d'inscription sur le site internet de la ville : www.lesclayessousbois.fr, rubrique Education
 > Crèche Familiale
 > Lire le guide de la Petite Enfance

Le Multi accueil Winnicott

Le Multi accueil, au sein de l'Espace Winnicott, est destiné aux enfants âgés de 10 semaines à moins de 6 ans. Il permet d'accueillir les enfants d'une journée à 5 jours par semaine, en fonction des places disponibles et des besoins des familles. L'établissement est ouvert de 7h30 à 18h30.

L'équipe est composée de professionnels qualifiés qui assure une qualité d'accueil : une directrice infirmière puéricultrice, une adjointe, des éducatrices de jeunes enfants, des auxiliaires de puériculture, un médecin, une psychologue, des agents petite enfance, une cuisinière, des agents d'entretien des locaux.

L'enfant est accueilli dans un environnement collectif sécurisé et adapté avec un accueil des enfants en section d'âge mélangé. Les professionnels privilégient le respect du rythme de l'enfant et proposent différents ateliers d'éveil ou moteurs. Le plaisir du jeu et l'attention bienveillante portée à l'enfant vont l'accompagner dans son désir d'autonomie et d'exploration.

L'équipe est à l'écoute des parents, afin de respecter les valeurs éducatives de chacun et de favoriser un lien rassurant pour l'enfant, entre son domicile et le Multi-Accueil.

Le Multi accueil Charles Perrault

Le multi accueil propose 28 places dont 20 sont attribués par la ville rue Pablo Neruda. Il est géré par la société Babilou et destiné aux enfants âgés de 10 semaines à moins de 6 ans. Il accueille les enfants de façon régulière ou occasionnelle, d'une journée à 5 jours par semaine, en fonction des places disponibles. L'établissement est ouvert de 8h à 19h à partir du 2 septembre 2019.

ATEQMeasurement Solutions,
Global Leader.

GRUPE INTERNACIONAL FRANÇAIS

TESTEURS ÉTANCHÉITÉ ET DÉBIT
OUTILS TPMS
INSTRUMENTS DE TEST
POUR AÉRONAUTIQUE

LEAK DIVISION



AVIATION DIVISION



TPMS DIVISION



15, rue des Dames - Z.I. des Dames
79340 Les Clayes sous Bois
T: +33 (0) 1 30 80 10 20 - F: +33 (0) 1 30 54 11 00
info@ateq.com



ateq.com

ENFANCE, SCOLARITÉ ET ACCUEILS DE LOISIRS

Direction des Actions Éducatives

Hôtel de Ville
Place Charles de Gaulle - 78340 Les Clayes-sous-Bois
☎ 01 30 79 39 03 - E.mail : dae@lesclayessousbois.fr

Heures d'ouverture :

- Lundi : 14h00 à 20h00
- Mardi au vendredi : 8h30 à 12h00

Dans le domaine des Affaires scolaires, la Direction des actions éducatives a en charge :

- Les pré-inscriptions scolaires
- Le suivi du patrimoine scolaire, des besoins en équipement et de l'entretien
- La gestion budgétaire des 12 écoles de la ville
- La mise en place des études surveillées
- Le lien avec les équipes éducatives pour garantir un accueil adapté aux enfants scolarisés

Pré-inscriptions scolaires

• EN ÉCOLE MATERNELLE (Recensement)

Les enfants qui auront trois ans révolus à la prochaine rentrée scolaire doivent être recensés auprès de la Direction des actions éducatives entre janvier et mi-mars sur présentation d'un justificatif de domicile, du livret de famille et du carnet de santé..

L'inscription est effective lorsque la famille se présente auprès de l'établissement scolaire munie du certificat délivré par la Direction des actions éducatives.

• EN ÉCOLE ÉLÉMENTAIRE

- Enfant déjà scolarisé en maternelle aux Clayes-sous-Bois : aucune démarche d'inscription n'est nécessaire, le passage en élémentaire génère une inscription automatique qui est transmise aux familles et aux directeurs d'écoles.
- Enfant arrivant aux Clayes-sous-Bois ou première inscription dans une école publique : l'inscription doit être effectuée à la Direction des actions éducatives sur présentation du livret de famille et d'un justificatif de domicile.



L'inscription est effective lorsque la famille se présente auprès de l'établissement scolaire munie du certificat délivré par la Direction des actions éducatives.



SAS HURON

40 RUE AMÉDÉE BROCCARD - 78450 VILLEPREUX



LE SAVOIR FAIRE EN CUISINE ET FROID PROFESSIONNELS

Tél. 01 34 62 33 11 SAHURON@wanadoo.fr

**COTTAGE COIFFURE
ESTHÉTIQUE**

EMMANUELLE MONTAUDO

4, avenue de Villepreux
78340 Les Clayes sous Bois
(Devant le parc de Villeneuve)

01 34 62 47 10

Mardi : 9h-12h / 14h-19h Vendredi : 9h-19h
Mercredi : 9h-12h / 14h-19h Samedi : 9h-19h
Jeudi : 9h-12h / 14h-19h



**COTTAGE
ESTHÉTIQUE**

COIFFURE

Mardi : 9h-12h / 14h-19h
Mercredi : 9h-12h / 14h-19h
Jeudi : 9h-12h / 14h-19h
Vendredi : 9h-19h / Samedi : 9h-19h

Emmanuel Montaudou
4, avenue de Villepreux
78340 Les Clayes sous Bois
01 34 62 47 10



S.A.R.L. BELTRAMINI (Frères)

Maçonnerie générale • Plomberie • Chauffage
Electricité • Ravalement • Peinture • Couverture

1, Avenue du Val des Clayes
78450 VILLEPREUX

Tél. 01 30 56 03 01
Fax. 01 34 62 37 89

Ecoles maternelles

- **ANDRÉ BRIQUET**
Sente du 19 mars 1962
☎ 01 30 56 33 92
- **PAUL LANGEVIN**
Avenue Jules Ferry
☎ 01 30 55 15 04
- **LA BRETECHELLE**
28 ter, Ch. de la Bretechelle
☎ 01 30 55 71 85
- **HENRI PROU**
1, rue Jacques Duclos
☎ 01 30 55 26 23
- **LE CHÊNE SORCIER**
6, rue du Chêne Sorcier
☎ 01 30 55 60 37
- **RENÉ COTY**
Rue du Docteur Roux
☎ 01 34 62 38 50

Ecoles élémentaires

- **MARCEL PAGNOL**
2, rue de la Commune de Paris
☎ 01 34 62 21 47
- **JEAN JAURÈS**
2, passage Anne Franck
☎ 01 30 55 22 08
- **HENRI PROU**
16, rue Jacques Duclos
☎ 01 30 55 21 78
- **VICTOR HUGO**
10, rue Pablo Neruda
☎ 01 30 54 62 41
- **RENÉ COTY**
19 ter, rue Georges Clémenceau
☎ 01 30 56 28 66
- **PAUL ELUARD**
33, avenue de Villepreux
☎ 01 34 62 37 99

Collèges

- **LA FOSSE AUX DAMES**
Rue Pablo Neruda
☎ 01 30 55 75 00
- **ANATOLE FRANCE**
42, avenue Jean Jaurès
☎ 01 30 55 31 11

Lycées

- **JEAN VILAR**
1015, avenue du Général de Gaulle
78370 Plaisir
☎ 01 30 55 18 77
- **SONIA DELAUNAY**
Avenue de Saint-Germain
78450 Villepreux
☎ 01 30 80 93 30

Etablissement spécialisé

- **IME RENÉ FONTAINE**
Rue des Entrepreneurs
☎ 01 30 55 38 17

**RASED (Réseau d'Aides
Spécialisées aux Elèves en Difficulté)**

- **ECOLE VICTOR HUGO**
Rue Pablo Neruda
☎ 01 30 55 48 47

HORAIRES DES ÉCOLES :

- *Les élèves de maternelles auront école le lundi, mardi, jeudi et vendredi de 8h30 à 11h45 et de 13h45 à 16h30.*
- *Les élèves d'élémentaires auront école de 8h25 à 11h55 et de 13h50 à 16h20.*

Loisirs-animations

La ville propose des activités péri et extra-scolaires, gérées par le service loisirs-animations.

• ACTIVITÉS EXTRA-SCOLAIRES

Les enfants peuvent fréquenter les accueils de loisirs les mercredis à la journée entière ou en demi-journée, et durant les vacances scolaires, de 7h30 à 19h.

• ACTIVITÉS PÉRI-SCOLAIRES :

- **Accueil du matin** : de 7h30 à 8h20, en fonction des sites, du lundi au vendredi.

- **Restauration scolaire** : le temps de restauration se déroule sur chacune des écoles de la ville. Les menus sont élaborés par la cuisine centrale, validés par une diététicienne et prennent en compte l'équilibre alimentaire nécessaire aux enfants.

- **Études et loisirs** : sont concernés les enfants d'âge élémentaire, du CE1 au CM2 sur inscription des familles. Les enfants de CP pourront éventuellement y participer en cours d'année et sur avis du Directeur d'établissement. Cette activité se déroule du lundi au jeudi dans les locaux de l'école, après la classe jusqu'à 19h. La séance se compose d'un temps de goûter, fourni par la Ville, d'une petite récréation, d'une étude surveillée et d'un accueil de loisirs.

- **Accueil du soir** : de 16h30 en maternelle et 16h20 en élémentaire, jusqu'à 19h, du lundi au vendredi. Cette activité est proposée aux enfants des écoles maternelles et à ceux des écoles élémentaires non inscrits à l'activité « Études et Loisirs ». Des temps libres et ateliers sont proposés aux enfants présents sur cette activité.



GUIDE DE LA RENTRÉE SCOLAIRE

Retrouvez toutes les informations concernant les accueils de loisirs et les temps d'activités périscolaires, dans le guide de la rentrée, édité chaque année, et disponible sur le site internet de la Ville.

L'ESPACE FAMILLE

Afin de simplifier et d'améliorer l'efficacité des démarches relatives à la famille (inscriptions aux activités péri et extrascolaires), la ville a mis en place un « Espace Famille » permettant aux parents de faire leurs démarches en ligne sur la plate forme suivante :

<https://lesclayessousbois.espace-famille.net>

L'espace Famille est également accessible via le site Internet de la ville :

www.lesclayessousbois.fr



SECTEUR JEUNESSE

Le secteur jeunesse organise tout au long de l'année des actions d'accompagnement et d'animation à destination du public « jeune ». Dans ce cadre, il est proposé un programme d'animations à destination des 11-17 ans et de nombreuses actions à destination des 16-25 ans. Le secteur jeunesse est également responsable du pôle musique comprenant les studios de répétition situés au parc Carillon.

Pôle 11-17 ans

CAP'ADOS - ACCUEIL 11-17 ANS

1, avenue Maurice Jouet
78 340 Les Clayes-sous-Bois
☎ 01 30 79 39 85
E.mail : capados@lesclayessousbois.fr

Horaires d'ouverture administrative du secteur Jeunesse (hors vacances scolaires) :

- Lundi - Mardi - Mercredi - Vendredi :
de 14h à 19h
- Jeudi : de 16h30 à 19h

+ INFOS

Retrouvez les horaires d'ouverture du Secteur Jeunesse durant les vacances scolaires et les horaires d'accueil des 11-17 ans sur le site internet de la Ville : www.lesclayessousbois.fr

Tarifs d'adhésion

- Adhésion annuelle par jeune :
11 € à l'année pour les clétiens
20 € à l'année pour les non clétiens
- Stage encadré par des intervenants qualifiés : 6 €
- Veillées et barbecues : 3 €

Pour les 11-17 ans, le Cap'Ados est un lieu de rencontres, d'échanges et d'expression. Durant l'année, il accueille et accompagne les adolescents.





PROCHAINEMENT AUX CLAYES-SOUS-BOIS

Place du Marché
Nouvelle réalisation de qualité signée ADI Promotion

www.adipromotion

☎ 01 30 80 50 90

• **ACCUEIL LIBRE**

Tennis de table, baby-foot, jeux de société, activités manuelles... Du lundi au vendredi, de 16h30 à 19h, le Cap'Ados accueille les 11-17 ans pour des temps d'animation libre, encadrés par les animateurs de la structure.

• **LES « MERCREDIS ET + »**

Durant l'année, en dehors des vacances scolaires, le Cap'Ados propose de nombreuses activités pour les 11-17 ans, principalement les mercredis après-midi, soirées et samedis. La programmation trimestrielle des « Mercredis et + » est élaborée avec les jeunes afin de les impliquer dans la conception, la mise en œuvre et l'évaluation des actions.

Tarifs par jeune

Les activités spécifiques et les sorties sont calculées sur le prix de la billetterie, variant de 2 € à 21 € par jeune, variant de 3 € à 31.5 € par jeune non clétien.

• **PASSEPORT VACANCES**

Durant les vacances scolaires, le Cap'Ados propose de nombreuses sorties, activités et animations aux Clétiens âgés de 11 à 17 ans. Les inscriptions se déroulent au Cap'Ados, une semaine avant les vacances.

Quelques exemples d'actions proposées :

- Animations sportives (football, volleyball, VTT...)
- Animations culturelles (salons, concerts, sorties cinéma...)
- Veillées à thème (soirée gastronomique, soirée karaoké...)
- Sorties (patinoire, bowling, parc d'attraction, base de loisirs...)

Tarifs par jeune

- **Petites vacances** : 11 €
- **Grandes vacances** : 22 €
- **Semaine** : 6 €

Les activités spécifiques et les sorties sont calculées sur le prix de la billetterie, variant de 2 € à 21 € par jeune, variant de 3 € à 31.5 € par jeune non clétien.

Mais aussi, un séjour découverte de 7 jours et un séjour Jumelage de 6 jours avec la Ville de Röthenbach (Allemagne) durant la période.

• **ACCOMPAGNEMENT SCOLAIRE**

Le secteur jeunesse propose des séances d'aide aux devoirs en direction des collégiens, encadrées par des accompagnateurs scolaires. Ces séances s'accompagnent également de temps d'animation organisés en parallèle : des ateliers ludiques et éducatifs sont proposés par les animateurs et les accompagnateurs scolaires.

Tarifs par jeune et par trimestre

de 6.24 € à 41.62 €
en fonction du Quotient familial

Horaires : 16h30 - 19h

Lieux : Cap'Ados (1 avenue Maurice Jouet - 01 30 79 39 86) / Espace social «Le Sémaphore» (6, mail des écoliers - 01 30 79 39 55)

- L'affectation sur un site dépend de votre lieu de résidence.
- Le tarif de l'accompagnement scolaire varie selon le quotient familial.
- Une participation financière supplémentaire pour certaines activités (sorties, ateliers...) pourra être demandée.

Toute inscription doit se faire à l'accueil du Cap'Ados aux horaires d'ouverture administratives.

• **COMITÉ IDÉADO'S**

Afin de donner vie aux idées de chacun, le secteur jeunesse a mis en place en 2014 un dispositif destiné à favoriser la participation et l'expression des jeunes Clétiens : le comité Idéado's. Celui-ci est composé de Clétiens adhérents au Cap'Ados. Il est en charge de représenter les adolescents fréquentant la structure en proposant notamment des activités, animations, sorties. Mais aussi, de s'impliquer dans le fonctionnement de la structure et participer à la vie locale.

Pôle 16-25 ans

LE SÉMAPHORE – ACCUEIL DU PUBLIC 16-25 ANS

6 mail des écoliers - 78340 Les Clayes-sous-Bois

☎ 01 30 79 39 57 - E.mail : pij@lesclayessousbois.fr

Le pôle 16-25 ans est un espace d'accueil et d'informations ouvert à tous. Il est à disposition pour répondre aux besoins d'informations des jeunes dans les domaines de la vie quotidienne, sociale, professionnelle, et également pour proposer des animations.

Il se compose du Point Information Jeunesse (PIJ) et du Point Animation Jeunesse (PAJ).

• POINT INFORMATION JEUNESSE

Le « PIJ » propose plusieurs services concernant notamment l'emploi, la formation, la vie étudiante.

- Aide à la rédaction de CV, lettre de motivation
- Accompagnement et relais d'informations vers d'autres structures ou instances
- Fiches métiers
- Aide à la recherche de contrat en alternance

• POINT ANIMATION JEUNESSE

Le pôle 16-25 ans organise également des événements à destination des Clétiens, tel que des chantiers jeunes et permet d'apporter une aide au montage de projets/ activités. Une soirée de restitution des projets jeunes est organisée chaque année pour faire découvrir les actions menées et les mettre en lumière.

Il compose aussi un jury de jeunes Clétiens qui participent aux scènes ouvertes, organisées dans l'année en partenariat avec l'espace socioculturel P. NOIRET, pour élire les groupes de musique vainqueurs.

ZOOM Avenir

Le pôle 16-25 soutient également des initiatives, des projets personnels ou collectifs, via le dispositif « Zoom Avenir », un soutien financier complémentaire, attribué aux Clétiens âgés de 15 à 25 ans qui organisent ou participent à un projet à caractère culturel, sportif, humanitaire ou professionnel.

Horaires d'accueil du pôle 16-25 ans :

- Lundi - Mardi - Mercredi - vendredi :

De 14h à 18h

- Jeudi : De 9h à 12h



Chantier Jeunes

Pôle musique

Parc Jean Carillon

Chemin du Grand Cormier

☎ 01 34 62 21 04 - E.mail : polemusique@lesclayessousbois.fr

Depuis le rattachement, en janvier 2010, du studio au Secteur Jeunesse, il a pu évoluer vers la création d'un pôle musique qui a pour but de permettre aux clétiens un accès à la pratique des musiques actuelles. Ce pôle musique regroupe la gestion du studio de musique qui est composé : d'une régie et de deux studios de répétition (40 m² et 28 m²) équipés de matériel spécifique à la pratique du groupe de musique (amplis, batterie, micros, console, clavier...).

Les créneaux de répétition sont répartis du lundi au dimanche. Le studio de musique propose également un accompagnement avec conseils techniques, préparation à l'enregistrement, conseils sur les formations techniques et artistiques.

L'enregistrement de maquette est basé sur un enregistrement de 3 à 5 titres live du groupe. Il se déroule le dimanche : 3 heures sont prévues pour l'installation et l'enregistrement des titres ; la dernière heure est consacrée au mixage et à la finalisation de la maquette.

• ÉVÉNEMENTS

Le secteur jeunesse organise chaque année des temps forts autour de la musique. Au-delà de proposer des sessions de répétition et d'enregistrement, la Ville souhaite aussi, à travers ce pôle, faire vivre la musique aux Clayes-sous-Bois, et mettre à l'honneur les musiciens clétiens.

Horaires d'ouverture du Studio

- Lundi - Mardi - Jeudi - Vendredi : de 19h à 23h
- Mercredi : de 15h à 23h
- Samedi : de 14h à 20h
- Dimanche : de 14h à 22h (créneau réservé prioritairement aux enregistrements de maquette pour les groupes résidents des studios)

Tarifs

Utilisateurs	Petit studio	Grand studio
Groupes clétiens	8 € de l'heure	10 € de l'heure
Groupes clétiens forfait 20h	142 €	183 €
Groupes non clétiens	10 € de l'heure	12 € de l'heure
Groupes non clétiens forfait 20h	183 €	223 €
Solistes clétiens	5 € de l'heure	7 € de l'heure
Solistes clétiens forfait 20h	81 €	122 €
Solistes non clétiens	7 € de l'heure	9 € de l'heure
Solistes non clétiens forfait 20h	122 €	162 €
Forfait 4h enregistrement + 4 h mixage - clétiens		142 €
Forfait 4h enregistrement + 4 h mixage - non clétiens		162 €

Ets **TEMPLIER**

ELECTRICITÉ GÉNÉRALE

- Installation - Rénovation
- Chauffage électrique
- Dépannage - Entretien
- Alarme anti-intrusion

electricite.templier@free.fr



39, Av. de Versailles
78340 Les Clayes-sous-Bois

01 30 56 28 44



RENAULT

La vie, avec passion



Vente de véhicules Neufs et Occasions
Mécanique - Carrosserie - Peinture

GARAGE LEVILLY SEGL



10, rue de Dames - 78340 Les Clayes sous Bois - Tél. 01.30.54.74.56 - Fax : 01.30.55.83.42

l'Esat les Clayes

de l'association A. A. Mauldre & Galy

Créditancement

Intégration des personnes

Formation des personnes

Repasserie

L'ESAT PROPOSE ÉGALEMENT :

Collecte et recyclage des papiers - Pôles de soins aux personnes - Visites de soutien, détachements de personnel en entreprise

**POUR TOUT
RENSEIGNEMENT,
CONTACTER :**
01.30.56.27.46

(charge de représentation Esat - les Clayes)

esat
Association pour l'emploi et la formation
des personnes handicapées



4

VIE ASSOCIATIVE

LE SERVICE
VIE ASSOCIATIVE 50

LE CONSEIL LOCAL
DE LA VIE ASSOCIATIVE..... 50

ASSOCIATIONS,
MODE D'EMPLOI 51

LE SERVICE VIE ASSOCIATIVE

L'Argos

17, avenue de Villepreux
78340 Les Clayes-sous-Bois

☎ 01 30 79 39 50

E.mail : vieassociative@lesclayessousbois.fr

Heures d'ouverture :

- *Lundi : 9h00 à 12h00 / 14h00 à 17h00*
- *Mardi : fermée*
- *Mercredi : 8h30 à 12h00 / 13h30 à 17h30*
- *Jedi : 8h30 à 12h00 / 15h30 à 17h30*
- *Vendredi : 8h30 à 12h00 / 13h30 à 16h30*

Au sein de la Direction du Développement Associatif et de la Citoyenneté, le service Vie associative a pour rôle d'accompagner et de



soutenir la vie associative clétienne, de faciliter le quotidien des responsables associatifs, des bénévoles et des adhérents.

Point d'ancrage pour les associations, l'Argos met notamment à leur disposition, au sein de la structure :

- Un espace informatique (ordinateurs, imprimante, photocopieur ...)
- Un espace documentation
- Un espace de convivialité
- Trois salles de réunion modulables

LE CONSEIL LOCAL DE LA VIE ASSOCIATIVE

La volonté de poursuivre son accompagnement et son soutien au monde associatif a conduit la ville des Clayes-sous-Bois à créer, en 2012, le Conseil Local de la Vie Associative (CLVA) renforçant ainsi le lien privilégié qui l'unit aux associations.

L'objectif était de susciter un dialogue franc et constructif, ainsi qu'un échange respectueux des prérogatives et des contraintes de chacun, associations et municipalité. Objectif atteint et à poursuivre puisque le travail de cette instance a d'ores-et-déjà permis de notables avancées sur les problématiques rencontrées par les associations et par la ville : accompagnement financier des associations, établissement d'une convention de partenariat, définition des critères d'attribution des subventions, bénévolat, communication ...

Mais le CLVA n'est pas un outil de la municipalité au service des associations : il est un outil associatif fédéré au service de tous les Clétiens. Les représentants associatifs du CLVA sont les

interlocuteurs privilégiés des associations auprès de la Ville, dans le cadre d'un partenariat riche et respectueux de l'autonomie et des prérogatives de chacun. Chaque association peut se rapprocher de l'un des membres du CLVA, représentant de son secteur, pour toute question, proposition, projet... prenant en compte l'intérêt collectif entrant dans le domaine d'activité des associations.

Véritable lieu de débats, d'échanges sur les sujets propres aux associations et sur le rôle qu'elles peuvent avoir, dans un dialogue clair avec la municipalité, le CLVA a pour mission de dynamiser la vie associative locale en portant des projets en commun, en permettant le partage et la mutualisation des idées, des initiatives et des moyens au sein du tissu associatif.

Le CLVA se réunit, en séances plénières, à raison d'une fois par trimestre. Les 11 membres, représentant le monde associatif clétien, sont répartis en 3 collèges : secteur Sports, secteur

Culture & Loisirs, secteur Citoyenneté. Le CLVA est renouvelé tous les deux ans à l'occasion du forum des associations : 10 membres sont élus par les bureaux des associations et 1 est nommé par le Maire. Prochaine élection en septembre 2021.

+ INFOS

Retrouvez les membres du CLVA sur l'Espace citoyen (accessible depuis le site de la ville www.lesclayessousbois.fr), à la rubrique Vie Associative « Découvrir l'ensemble des services proposés aux associations clétiennes ».

ASSOCIATIONS, MODE D'EMPLOI

Les étapes de la vie d'une association

L'association de loi 1901 est une convention par laquelle deux ou plusieurs personnes mettent en commun leurs connaissances ou leur activité dans un but autre que le partage de bénéfices.

Elle repose sur deux principes : la liberté d'association et la liberté de contrat.

Afin de pouvoir bénéficier de l'accompagnement et des services proposés par la Ville, il vous appartient de communiquer l'ensemble de votre dossier à la Direction du Développement Associatif et de la Citoyenneté – Argos, service vie associative.

• CRÉATION : LES FORMALITÉS NÉCESSAIRES

Créer une association implique plusieurs démarches : trouver un nom, rédiger des statuts, immatriculer l'association et la déclarer en préfecture...

• DÉFINIR VOTRE PROJET ASSOCIATIF

Avant toute démarche, il vous faut définir votre projet associatif, lequel sera le résultat d'une réflexion collective sur ce que souhaitent réaliser les membres de l'association et sur la manière dont ils souhaitent le faire.

Il répond globalement à trois grandes questions :

- 1 - Qui sommes-nous ?
- 2 - Vers quoi voulons-nous aller ?
- 3 - Comment voulons-nous y aller ?

Il est le témoignage que l'association réfléchit sur son action et son futur. C'est un outil interne de management et de communication (non obligatoire mais conseillé). Il permet notamment de :

- donner du sens à ses actions en formalisant la raison d'agir au sein de l'association
- avoir une ligne directrice commune à l'ensemble des acteurs (bénévoles, salariés et adhérents)
- présenter et communiquer sur l'association
- définir les critères d'évaluation de ses actions

• LE NOM DE L'ASSOCIATION

La déclaration de l'association et la publication de sa constitution au Journal Officiel lui permettent d'avoir un droit de propriété sur sa dénomination.

+ INFOS

Pensez à consulter l'Institut National de la Propriété Intellectuelle (INPI) pour connaître les noms qui sont protégés.

• STATUTS DE L'ASSOCIATION

Les statuts définissent les règles d'organisation et de fonctionnement qui vont s'appliquer à l'association. Ils doivent être rédigés par les membres fondateurs.

Il est très important de définir correctement l'objet de l'association, d'où l'importance du projet associatif, car il va déterminer ce que l'association pourra ou non faire :

- prévoir un objet suffisamment large pour qu'il couvre les possibles évolutions et besoins de l'association
- prévoir un objet suffisamment précis pour que l'association ne puisse pas être détournée de son objectif

+ INFOS

En cas d'apport de biens immobiliers, les statuts doivent être rédigés par un notaire.

• DOMICILIATION DE L'ASSOCIATION

Toute association a l'obligation d'avoir un siège social, c'est-à-dire une adresse physique. En cas de changement, une déclaration doit être envoyée en préfecture. Vous avez la possibilité de domicilier votre siège social à l'Argos (17, avenue de Villepreux - 78340 Les Clayes-sous-Bois). La demande est à effectuer auprès de l'Argos ou sur l'Espace Citoyens dédié aux associations sur le site internet de la Ville.

• DÉPÔT DE LA DÉCLARATION

Le signataire du dépôt de la déclaration doit être l'une des personnes en charge de l'administration de l'association ou le mandataire qu'elle aura désigné.

Par internet : www.associations.gouv.fr

Par courrier : la déclaration de l'association peut aussi être adressée par courrier au greffe des associations (Préfecture des Yvelines - Direction

de la réglementation et des élections - Bureau de la réglementation générale - Section Associations - 1 rue Jean Houdon - 78010 Versailles Cedex

☎ **01 39 49 77 11.**

Le déposant peut adresser un courrier librement rédigé ou employer les formulaires suivants :

- Cerfa n°13973*03 (pour fournir les éléments d'information généraux)
- Cerfa n°13971*03 (pour fournir la liste des dirigeants)

Le dossier de déclaration doit être accompagné d'une enveloppe affranchie pour 20g, portant l'adresse du siège social.

• RÉCÉPISSÉ

L'administration vous adressera un récépissé après la remise du dossier complet. Ce document est utile à l'association dans toutes les démarches qu'elle effectuera en son nom. Il doit impérativement être conservé.

ESPACE CITOYENS

En créant l'Espace Citoyens, la Ville a souhaité simplifier les démarches administratives de tous les Clétiens. De nombreux services sont désormais accessibles en ligne 7 jours sur 7, 24 h sur 24, évitant ainsi des déplacements inutiles et limitant l'attente aux guichets.

Les associations ont également accès à un bouquet d'outils pratiques qui facilite leur quotidien, celui de leurs membres et de leurs bénévoles.

Véritable lieu de proximité avec les services municipaux, au-delà des nombreuses informations utiles de cet espace, les associations peuvent également, en quelques clics, faire une demande de réservation de salle, de matériel, mettre à jour leur fiche annuaire, faire part de leurs recherches de bénévoles, etc...

Retrouvez toutes les informations sur l'Espace Citoyens accessible via le site www.lesclayessousbois.fr

• PUBLICATION

L'association doit nécessairement demander la publication de sa déclaration, de son objet et de son siège social. La préfecture se charge

de transmettre la demande de publication d'un extrait de la déclaration au Journal Officiel des associations. L'association peut ensuite vérifier la bonne publication de son annonce sur internet et télécharger une copie de l'insertion au Journal Officiel (appelée témoin de parution).

• COÛT

Depuis le 1^{er} janvier 2020, conformément à l'arrêté du 25 novembre 2019, la publication des annonces au Journal Officiel est gratuite.

+ INFOS

Pour rectifier ou annuler une annonce déjà publiée au JO, vous devez vous adresser directement à la préfecture, il n'est pas possible de faire une déclaration en ligne.

• ASSURANCE ASSOCIATION

Certaines associations doivent souscrire une assurance obligatoire dans le cadre de leurs activités, mais toutes les associations devraient faire évaluer leurs risques. En effet, en tant que personne morale, les associations peuvent voir leur responsabilité civile engagée en cas de dommage à un de leurs membres ou à un tiers ; dans ce cas, la victime peut mettre en cause la responsabilité civile de l'association. Par ailleurs, la Ville ne pourra mettre du matériel ou des locaux à disposition d'une association que si celle-ci a souscrit un contrat d'assurance.

+ INFOS

Les manifestations occasionnelles ou exceptionnelles doivent être prévues dans le contrat d'assurance afin d'être couvertes, sinon, il faut une garantie supplémentaire.

• IMMATRICULATION DE L'ASSOCIATION

Lors de sa déclaration en préfecture, l'association reçoit automatiquement un numéro d'inscription au Répertoire National des Associations (RNA). Elle doit en outre demander son immatriculation au répertoire Sirene dans certains cas : demande des subventions auprès de l'Etat ou des collectivités territoriales, emplois de salariés,

activités qui conduisent au paiement de la TVA ou de l'impôt sur les sociétés.

• MODIFICATIONS

Les modifications sont à déclarer en préfecture. Durant la vie de l'association, les représentants sont tenus de déclarer, dans les 3 mois, les modifications suivantes :

- Changements de personnes chargées de l'administration : nom, prénom, nationalité, profession et domicile
- Changements du nom de l'association, de son sigle ou d'adresse du siège social
- Modification de l'objet de l'association
- Nouveaux établissements fondés
- Achat ou vente d'immeubles
- Adhésion d'associations nouvelles pour l'union d'associations.

• DISSOLUTION DE L'ASSOCIATION

Selon les statuts adoptés, c'est en général l'assemblée générale (ordinaire ou extraordinaire) qui vote la dissolution :

- les membres doivent se prononcer à partir d'une information parfaite : un rapport écrit des dirigeants est vivement conseillé
- si les statuts ne prévoient aucune règle de majorité, on procède à un vote à l'unanimité
- la décision de dissolution doit être consignée dans un procès-verbal

Les formalités de déclaration en Préfecture et d'insertion au Journal Officiel sont gratuites. Elles peuvent être établies via le site service-public.fr à l'aide du Cerfa 13972*03.

Même dûment enregistrée, la dissolution n'empêche pas tout contrôle, toute poursuite, ni toute demande de renseignements (notamment pour les salariés). Il est donc nécessaire de conserver les archives de l'association au moins 5 ans.

+ INFOS

Il n'est pas obligatoire de déclarer la dissolution d'une association, néanmoins il est préférable d'accomplir cette démarche car en cas de contentieux, la responsabilité des derniers dirigeants déclarés en Préfecture sera engagée.



*Votre Promoteur
en Ile de France*



RECHERCHONS
TERRAINS /
PROPRIÉTÉS BÂTIES
POUR NOS NOUVELLES
RÉALISATIONS

L'excellence au quotidien depuis 1993

8 rue Henri Prou - 78340 Les Clayes sous Bois
01.30.80.50.90 / www.adipromotion.fr



LE COLAS
NOUVELLE

**NOS SAVOIR-FAIRE
AU SERVICE DE VOS PROJETS**

AGENCE DE VILLEPREUX

3, rue Camille Claudel - ZAC du Trianon
78450 Villepreux

01 30 56 42 00

villepreux@colas.com



www.colas-france.fr

MON CONTRÔLE TECHNIQUE

Les Clayes-sous-Bois



Réservez simplement sur moncontroletechnique.fr

ou par téléphone 01 30 68 99 94



5

GUIDE DES ASSOCIATIONS

CULTURE & LOISIRS 56

SPORTS 61

CITOYENNETÉ 64

Tout l'annuaire
des associations
des Clayes-sous-Bois
sur :
www.lesclayessousbois.fr

CULTURE & LOISIRS

Arts plastiques & Loisirs créatifs

ARC EN CIEL

Présidente : Mme Michèle ROGEL

Contact : Mme Michèle BASTONG

☎ 06 80 37 01 68 - 06 18 13 53 22

arcenciel.lesclayes@laposte.net

www.arcenciel-lesclayes.asso.st

Agoras-conférences, art floral, bridge, cartonnage, chanson, cinéma, couture, danse de société, dentelle au fuseau, encadrement, clubs lecture, groupe de marche, section photo

ARTS POUR TOUS (APT)

Présidente : Mme Sylvie JULLIEN

presidentapts@gmx.fr

Contact : Mme Dimitra GUILLET

dimitra.guillet@gmail.com

www.artspourtous.jimdo.com

Découverte et perfectionnement en peinture aquarelle, acrylique, pastel, tous supports et dessins.

ASSOCIATION DES FAMILLES DES CLAYES-SOUS-BOIS

Présidente : Mme Maryse ROFE

Contact : M. Robert BEAULIEU

☎ 06 63 38 70 42

robert.beaulieu@laposte.net

Groupe de marche (2 jours par semaine), atelier de bijoux en perles, patchwork, tricot, scrabble, yoga, alphabétisation et Français Langues Étrangères, 1 braderie par an (au printemps), collecte et don de vêtements. Karaoké (2 fois par mois). Conversation anglaise (2 fois par mois), Marché de Noël, vide-dressing

LE TOURBILLON

Présidente : Mme Christelle DROIN

☎ 06 70 23 35 28

association.letourbillon@gmail.com

www.le-tourbillon.fr

Arts créatifs : marqueterie, scrapbooking européen et américain, carterie, travaux d'aiguilles

Loisirs : ludothèque, après-midi jeux, Éducation : activités d'éveil (0-3 ans), ateliers parent/enfant « bébé fais-moi signe », ludobirthday

Bien-être : soirée bien-être, tai chi, do in, automassage réflexologie palmaire, sophrologie, naturopathie.

Social : bulle de décompression parentale

LES 4 MUSES

Présidente : Mme Cécile LAGALLE

Contact : Mme Charlotte CISSOKHO

☎ 06 65 21 24 72

associationles4muses@gmail.com

les4muses.free.fr

L'association Les 4 Muses propose des pratiques artistiques pour les personnes en situation d'handicap mental. Tout au long de la saison, les participants pratiquent la danse et les arts plastiques, entre autres. Les ateliers sont menés par des intervenants artistiques professionnels. La compagnie des Muses partage sa création de l'année sur scène lors d'une à deux représentations.

MAISON DES JEUNES ET DE LA CULTURE GÉRARD PHILIPPE (MJC)

Présidente : Mme Anne-Marie DELAHAYE

Directeur : M. Yves LE BOENNEC

☎ 09 67 08 39 01

contact@mjclesclayes78.org

mjclesclayes78.org

La MJC est une association ouverte à tous. Elle a pour vocation de favoriser l'autonomie et l'épanouissement des personnes en s'appuyant sur les valeurs d'éducation populaire (l'émancipation, la coopération, la solidarité et la justice).

L'association promeut et fait vivre ses valeurs à travers la proposition d'activités variées telles que : animation scientifique, ateliers musique, (chant, chorale, flûte, guitare, musique collective, piano, violon), théâtre/cirque (improvisation théâtrale, théâtre, cirque), expression corporelle (danse moderne, hip-hop, kuduru, street-dance, salsa, zumba). Ateliers créatifs et artistiques (peinture/dessin/modèle vivant, terre/modélage), langue (anglais, espagnol), et sports/bien-être (gymnastique pour tous, relaxation active, yoga).

Tout au long de la saison, dans la convivialité et sous l'impulsion des adhérents de l'association, des projets voient le jour tels que : soirées musicales, spectacles, expositions, soirées dansantes, matchs d'improvisation, stages, conférences-débats, vide-greniers, actions autour du développement durable...

Activités d'expression scéniques (Chant, musique, danse & théâtre)

ALLEGRA GOSPEL

Présidente : Mme Marie-Claire MORNAC

☎ 01 78 51 62 17 - 06 08 16 75 33

allegra.gospel@gmail.com

www.allegragospel.com

Chanter le répertoire musical religieux afro-américain de négro spirituals et de gospel songs.

Avec Allegra Gospel, tous les chanteurs, solistes ou choristes peuvent exprimer leurs passions et leurs émotions.

AMICALE SOCIO-CULTURELLE FRANCO-PORTUGAISE (ASCFP)

Présidente : Mme Maria ROMANO

☎ 06 61 63 84 47 - 01 30 56 03 02

romanomariaafonso@gmail.com

Cours de portugais (adultes, primaire, collège)

Cours de français nouveaux arrivants

Cours d'espagnol

Lusocorinho : méthode d'apprentissage du portugais par le chant à partir de 5 ans

Chorale pour adultes (encontro, cantares e tradiçõs) ;

Cours de zumba-latino ; Jeux de cartes Suêca

Rencontres ; couture ; cours de concertina (accordéon)

ARC EN CIEL

Présidente : Mme Michèle ROGEL

Contact : Mme Michèle BASTONG

☎ 06 80 37 01 68 - 06 18 13 53 22

arcenciel.lesclayes@laposte.net

www.arcenciel-lesclayes.asso.st

Agoras-conférences, art floral, bridge, cartonnage, chanson, cinéma, couture, danse de société, dentelle au fuseau, encadrement, clubs lecture, groupe de marche, section photo

ASSOCIATION DES FAMILLES DES CLAYES-SOUS-BOIS

Présidente : Mme Maryse ROFE

Contact : M. Robert BEAULIEU

☎ 06 63 38 70 42

robert.beaulieu@laposte.net

Groupe de marche (2 jours par semaine), atelier de bijoux en perles, patchwork, tricot, scrabble, yoga, alphabétisation et Français Langues Étrangères, 1 braderie par an (au printemps), collecte et don de vêtements. Karaoké (2 fois par mois). Conversation anglaise (2 fois par mois), Marché de Noël, vide-dressing

BOLO KUMA

Contact : M. Julien CAUSSE

☎ 06 84 17 06 48

bolokuma.asso@gmail.com

Cours et stages de percussions mandingues pour enfants, adultes et personnes en situation de handicap.

CAPOEIRA DE BAHIA 78

Président : M. Arnaud SCHMIT

☎ 06 85 12 31 23

Contact : M. Laurent DANTAN

☎ 06 50 01 73 26

falcao.bahia78@gmail.com

Cours de capoeira, instruments et chants brésiliens

COMPAGNIE A CORPS DANSE (ACD)

Présidente : Mme Fabienne BOUCHEZ

☎ 06 62 65 29 49

Professeur : Mme Julie LE PROVOST

☎ 06 38 66 69 18

fabienne.bouchez@bbox.fr

compagnie-acd@orange.fr

<https://cieacorpsdanse.wordpress.com/>

Notre but est de promouvoir la danse, sous toutes ses formes et dans la bonne humeur. Pour cela, nous proposons au cours de l'année, des ateliers de danse moderne à partir de l'âge de 4 ans jusqu'aux adultes, la participation à des rencontres inter-écoles de danse ou événements municipaux, des stages durant les vacances scolaires, un spectacle de fin d'année.

COMPAGNIE T'NT DANSE

Présidente : Mme Audrey DE BRITO

☎ 06 34 01 39 97

tntdanse@gmail.com

tntdanse.wordpress.com

Cours d'éveil dès 3 ans et demi et danse modern' jazz dès 5 ans jusqu'aux adultes. Cours de contemporain pour les jeunes adultes. Apprentissage et pratique hebdomadaire de la danse, manifestations, gala annuel et stages.

COWBOY HAT DANCERS (CHD)

Présidente : Mme Liliane LE VALLOIS

☎ **01 30 55 81 40 - 06 42 73 38 46**

lilydance@cowboy-hat-dancers.com

cowboy-hat-dancers.com

Apprentissage et pratique de la danse country en ligne, en cercle, en couple, en contre-danse. Niveaux : débutant, novice et inter-avancé. L'association propose également des sorties et des soirées. L'association contribue à la découverte de la musique country à travers sa webradio et son groupe de musiciens en toute convivialité.

DE SI DE LA

Présidente : Mme Ariane LEGER

☎ **06 87 45 31 86**

choraledesidela78@gmail.com

desidela78.blog4ever.com

Chœur pour adultes (musique classique, contemporaine, sacrée...). Concerts - Conférences sur thèmes musicaux divers.

DONKEY MOUSSO

Contact : Mme Dominique DRONIOU

☎ **06 32 19 62 32**

dominiquedroniou@free.fr

Facebook : [donkey moussou](https://www.facebook.com/donkeymoussou)

Danse africaine adultes (cours et stages).

Soirées et actions humanitaires.

ENSEMBLE CLETA

OU « LES GOÛTS MÊLÉS »

Présidente : Mme Dominique POIRIER

☎ **01 39 58 38 61 - 06 78 84 94 19**

cleta.goutmeles@free.fr

dominiquepoirier@noos.fr

Promouvoir la musique de chambre des 17^e et 18^e siècles. L'ensemble est actuellement composé d'une dizaine d'instrumentistes jouant flûtes à bec, traverso, hautbois baroque, violons, alto, violoncelle et clavecin, de 2 chanteurs, soprano et basse et de 2 danseurs. Il reste ouvert à tout musicien amateur confirmé ayant une bonne connaissance de la musique de cette époque.

ÊTRE AUJOURD'HUI

Présidente : Mme Céline PERESSE

☎ **06 70 73 42 97**

celineperesse78@gmail.com

www.etreaujourd'hui.com

Activités de développement personnel et de bien-être : méditation adultes-ados-enfants, ennéagramme, constellations familiales, ateliers d'écriture. Sport : danse libre et yoga. Organisation d'ateliers, stages, conférences et formations.

FÉDÉRATION NATIONALE DE CHORALES HANDIVOIX

Président : M. Jean-Yves EMAROT

contact@handivoix.com

Contact : Mme Gilberte SCHNEIDER

gilberte.schneider@handivoix.com

☎ **06 19 21 43 53**

www.handivoix.com

Structurer, animer et développer le réseau de chorales de personnes en situation de handicap, tous handicaps et toutes générations confondues. Organisation du Feztivoix (festival de chorales handivoix). Organisation de stages de formation.

FILIGRANE THÉÂTRE

Président : M. Gilles MORIN

☎ **06 83 01 35 30**

chrigilles@orange.fr

Atelier théâtre pour adultes. Travail sur textes contemporains (pièces, sketches) en vue de représentations publiques.

GROUPE THÉÂTRAL LAGODILLE (GTL)

Présidente : Mme Chantal GRABARZ

☎ **01 30 54 13 73 - 06 62 58 84 92**

theatre.lagodille@laposte.net

Troupe juniors et adultes : répétitions et mise en scène d'une pièce contemporaine avec représentation(s) en fin de saison

LA GARDE DES CLAYES

Président : M. Eric-Charles BOUHNIC

☎ **06 10 28 29 83 - 01 39 51 15 12**

eric@lagardedesclayes.com

www.lagardedesclayes.com

Permettre aux passionnés d'écriture de spectacle, de créer, de préparer et de travailler une représentation scénique, où les phrases d'armes côtoient l'élocution théâtrale.

LES CLEFS LYRIQUES

Présidente : Mme Alice VINAS

Contact : Sylvie WILLIAMS (secrétaire)

☎ 06 84 63 42 01

sylvie.williams@hotmail.fr

lesclefslyriques.lesclayes@gmail.com

Troupe de chant lyrique à vocation scénique, opéras, créations.

Débutant(e) ou confirmé(e).

LES TRÈFLES DES CLAYES

Présidente : Mme Virginie PREAUX

lestreflesdesclayes@gmail.com

lestreflesdesclayes.free.fr

Danse et claquettes irlandaises.

MAISON DES JEUNES ET DE LA CULTURE GÉRARD PHILIPPE (MJC)

Présidente : Mme Anne-Marie DELAHAYE

Directeur : M. Yves LE BOENNEC

☎ 09 67 08 39 01

contact@mjclesclayes78.org

mjclesclayes78.org

La MJC est une association ouverte à tous. Elle a pour vocation de favoriser l'autonomie et l'épanouissement des personnes en s'appuyant sur les valeurs d'éducation populaire (l'émancipation, la coopération, la solidarité et la justice).

L'association promeut et fait vivre ses valeurs à travers la proposition d'activités variées telles que : animation scientifique, ateliers musique, (chant, chorale, flûte, guitare, musique collective, piano, violon), théâtre/cirque (improvisation théâtrale, théâtre, cirque), expression corporelle (danse moderne, hip-hop, kuduru, street-dance, salsa, zumba). Ateliers créatifs et artistiques (peinture/dessin/modèle vivant, terre/modelage), langue (anglais, espagnol), et sports/bien-être (gymnastique pour tous, relaxation active, yoga).

Tout au long de la saison, dans la convivialité et sous l'impulsion des adhérents de l'association, des projets voient le jour tels que : soirées musicales, spectacles, expositions, soirées dansantes, matchs d'improvisation, stages, conférences-débats, vide-greniers, actions autour du développement durable...

MUSIC-SCHOOL 78 LES CLAYES

Présidente : Mme Jennifer GLORIES

Contact : Mrs. Serge GLORIES

ou Steve GLORIES

☎ 06 87 06 68 84

music-school78@outlook.fr

music-school78.jimdo.com

<https://www.facebook.com/musicschool78/>

Cours de musique : guitare, piano, batterie, basse, chant, éveil musical à partir de 3 ans.

OLAÏLA

Présidente : Mme Fanny ATHANE

☎ 06 77 72 51 22

olaila.groupe@gmail.com

www.facebook.com/olaila.groupe

soundcloud.com/olaila

Promouvoir les musiques actuelles. Nous sommes un groupe de musique clétien et nous nous produisons pour tous types d'événements.

PANPHONIE

Présidente : Mme Marie-Thérèse SCHMITT

☎ 01 30 56 30 23 - 06 80 57 46 65

infos@georgesschmitt.com

www.georgesschmitt.com

Organisation de concerts, d'expositions ou toutes autres activités culturelles, destinées à faire connaître la flûte en général et la flûte de pan en particulier.

Spectacles jeune public, concerts en église et festivals.

Flûte de pan et orgue, flûte de pan et harpe.

UNION DES RETRAITÉS DES CLAYES-SOUS-BOIS (URC)

Présidente : Mme Maryse LYVET

Contact : M. Claude ANUZET

☎ 01 30 81 92 46 - 06 81 74 80 96

maryse.lyvet@free.fr

Jeux de société 3 après-midi par semaine avec goûter. 2 lotos par an.

Chorale

Thé dansant mensuel avec goûter.

2 repas annuels avec animation l'après-midi.

1 sortie mensuelle d'une journée (théâtre, music-hall, visites culturelles).

2 voyages annuels d'une semaine.

Loisirs divers

ACTION CULTURELLE PROTESTANTE ÉVANGÉLIQUE (ACPE)

Président : M. Claude GALLICE

☎ 06 60 82 34 50

claud.gallice@free.fr

Développer, promouvoir, et favoriser des activités à caractère culturel, sportif et social dans le respect de l'éthique protestante évangélique en direction des jeunes et des familles mais aussi des personnes seules ou isolées par l'organisation de séminaires, rencontres, visites, sessions de formation, sorties, voyages, expositions, spectacles et concerts.

CENTRE ASSOCIATIF PLURICULTUREL DES CLAYES (CAP)

Président : M. Jean-Patrick WANCAR

jp@wancar.fr

☎ 01 39 48 07 14 - 06 45 89 28 89

<https://machiavel-fantasy.fr>

<https://club-informatique-clayes-sous-bois.fr>

Contact : bureau-machiavel@framalistes.org

L'association comporte 2 sections. Une section jeux de rôle et de plateau : horaires variables, soir ou week-end. A partir de 14 ans. Une section informatique : cours, initiation, perfectionnement et échanges d'informations 1 soir par semaine. Renseignements sur les sites internet des sections.

CERCLE GÉNÉALOGIQUE DE VILLEPREUX (CE GE VI)

Président : M. Patrick RICAUD

Contact : M. Pascal HENRY (Vice-Président)

☎ 01 80 28 63 47 - 06 87 44 71 90

cegevi@gmail.com

pascalhenry@laposte.net

www.cegevi.fr

Développer l'échange de recherches généalogiques et favoriser les contacts avec d'autres structures œuvrant autour de l'histoire des familles et des personnes. Exploiter l'ensemble des archives publiques et privées.

JOURS D'HISTOIRE

Président : M. Michel TRUTTMANN

☎ 06 83 82 86 61

jourshistoire@sfr.fr

www.jourshistoire.org

Faire connaître les lieux de mémoire de différents conflits contemporains, les défenses, les bombardements et leurs conséquences sur la population ; faire découvrir à cette occasion l'action des belligérants, comme celle de la résistance et, le cas échéant, celle des acteurs de la sécurité (sapeurs-pompiers, police, gendarmerie...) dans la protection des populations ; sensibiliser le plus grand nombre au devoir de mémoire et à l'importance du lien armées-nation.

LA TOUR DES CLAYES

Président : M. Rajesh KAMBRATH

☎ 06 58 51 97 23

rajesh.kambrath@yahoo.fr

Club d'échecs - Loisir et compétition pour enfants et adultes

LE TOURBILLON

Présidente : Mme Christelle DROIN

☎ 06 21 09 33 24

association.letourbillon@gmail.com

www.le-tourbillon.fr

Arts créatifs : marqueterie, scrapbooking européen et américain, carterie, travaux d'aiguilles.

Loisirs : ludothèque, après-midi jeux, Éducation : activités d'éveil (0-3 ans), ateliers parent/enfant « bébé fais-moi signe », ludobirthday

Bien-être : soirée bien-être, tai chi, do in, automassage réflexologie palmaire, sophrologie, naturopathie.

Social : bulle de décompression parentale

LES CLAYES DU CIEL

Président : M. Franck BIGRAT

☎ 06 77 27 05 35

franck.bigrat@free.fr - mail@clayesduciel.fr

www.clayesduciel.fr

Club d'aéromodélisme créé il y a 35 ans, affilié à la FFAM. Pratique de loisir en « indoor » le samedi en fin de journée aux Clayes-sous-Bois et tous les jours en extérieur sur le plateau de Chavenay.

Possibilité de voler en électrique et en thermique toute l'année (planeurs, avions, hélicoptères, multi-rotors). Le club dispose d'une salle permettant l'accueil des bricoleurs et l'organisation de réunions. Les débutants, jeunes et moins jeunes, sont les bienvenus et peuvent prendre des

cours de pilotage en double commande avec des moniteurs bénévoles sur des avions et planeurs appartenant au club, tous les dimanches après-midi en fonction des conditions météorologiques.

MAISON DES JEUNES ET DE LA CULTURE GÉRARD PHILIPPE (MJC)

Présidente : Mme Anne-Marie DELAHAYE

Directeur : M. Yves LE BOENNEC

☎ 09 67 08 39 01

contact@mjclesclayes78.org

mjclesclayes78.org

La MJC est une association ouverte à tous. Elle a pour vocation de favoriser l'autonomie et l'épanouissement des personnes en s'appuyant sur les valeurs d'éducation populaire (l'émancipation, la coopération, la solidarité et la justice). L'association promeut et fait vivre ses valeurs à travers la proposition d'activités variées telles que : animation scientifique, ateliers musique, (chant, chorale, flûte, guitare, musique collective, piano, violon), théâtre/cirque (improvisation théâtrale, théâtre, cirque), expression corporelle (danse moderne, hip-hop, kuduru, street-dance, salsa, zumba). Ateliers créatifs et artistiques (peinture/dessin/modèle vivant, terre/modelage), langue (anglais, espagnol), et sports/bien-être (gymnastique pour tous, relaxation active, yoga).

Tout au long de la saison, dans la convivialité et sous l'impulsion des adhérents de l'association, des projets voient le jour tels que : soirées musicales, spectacles, expositions, soirées dansantes, matchs d'improvisation, stages, conférences-débats, vide-greniers, actions autour du développement durable...

MOLKKYCLAYES

Contact : Denis Verschaevé

☎ 01.30.81.98.50

molkkyclayes@gmx.fr

Jeu de quilles finlandaises

Jeu de stratégie et d'adresse, cette discipline se pratique en plein air, dès l'âge de 4 ans.

TOUT FEU, TOUT FLAMME

Président : Mondher MELLITI

☎ 06 83 55 89 81

L'association a notamment pour vocation de proposer des animations et spectacles de rue en direction de tout public ; elle proposera entre autres des spectacles (cracheurs de feu et jongleurs) de la jonglerie et diverses disciplines artistiques (danse, magie...)

UNION DES RETRAITÉS DES CLAYES-SOUS-BOIS (URC)

Présidente : Mme Maryse LYVET

Contact : M. Claude ANUZET

☎ 01 30 81 92 46 - 06 81 74 80 96

maryse.lyvet@free.fr

Jeux de société 3 après-midi par semaine avec goûter.

2 lotos par an.

Chorale.

Thé dansant mensuel avec goûter.

2 repas annuels avec animation l'après-midi.

1 sortie mensuelle d'une journée (théâtre, music-hall, visites culturelles).

2 voyages annuels d'une semaine.

SPORTS

AMICALE DES LOISIRS MARTIAUX (ALM)

Présidente : Mme Anne GUILLAUME

Contacts : M. Pascal AUBIN - M. Bernard POQUE

☎ 06 74 70 17 65 - 06 16 74 40 94

association-alm@hotmail.fr - <https://www.judo-arts-martiaux-traditionnels-alm-78340.org>

Arts martiaux traditionnels pour adultes. Judo - Jujitsu - Self-défense - Aïdo.

Les Arts Martiaux Traditionnels sont des Arts appliqués, physiques et mentaux. Nous suivons la voie des arts martiaux traditionnels qui ont gardé leurs aspects éducatifs fondamentaux, plutôt que l'évolution sportive qui privilégie le profit de l'éclat éphémère des récompenses. L'objectif est de faire travailler son corps par une éducation physique mesurée, utile à une bonne santé tout en développant l'esprit et le caractère. Cette activité permet ainsi aux pratiquants de disposer de repères et de méthodes qu'ils transposeront avec profit dans tous les actes de leur vie.

Bien-être : exercices toniques qui ont pour but de travailler progressivement chaque partie du corps afin d'améliorer sa souplesse, son maintien, sa posture. Ce moment hebdomadaire contribue à une meilleure protection physique dans notre vie quotidienne.

Assouplissements – Contrôle et Maîtrise Musculaire (A.C.M.M) : assouplir la « carapace » corporelle dans le respect de l'anatomie et de la physiologie du corps, s'exercer à des mouvements segmentaires et des enchaînements de mouvements.

Acquérir une écoute du corps physique pour être apte aux mouvements justes.

AMICALE USEP DES CLAYES

Président : M. Damien LORIDON

☎ 06 43 46 46 90

usep78@free.fr

Contact (Vice-Président) :

M. Rémy SEVESTRE

☎ 06 60 43 01 65

L'Amicale USEP des Clayes-sous-Bois (à partir de 18 ans) est heureuse de vous accueillir pour une pratique multisports conviviale telle que le badminton, volley-ball ou encore ultimate.

AQUATIC CLUB DES CLAYES (A2C)

Président : M. Philippe GODARD

☎ 06 07 79 59 65

Contact : Mme Michelle LE PARC

☎ 06 80 36 11 15

a2c.natation@gmail.com

www.a2cnatation.com

Apprentissage de la natation en petit bain (5-9 ans).

Perfectionnement et compétitions pour enfants et adultes.

Sport ados. Aquagym.

ARC EN CIEL

Présidente : Mme Michèle ROGEL

Contact : Mme Michèle BASTONG

☎ 06 80 37 01 68 - 06 18 13 53 22

arcenciel.lesclayes@laposte.net

www.arcenciel-lesclayes.asso.st

Agoras-conférences, art floral, bridge, cartonnage, chanson, cinéma, couture, danse de société, dentelle au fuseau, encadrement, clubs lecture, groupe de marche, section photo.

BMX LES CLAYES-SOUS-BOIS

Président : Vincent BOUFFIER

Contact (Secrétaire) : ☎ 06 86 03 52 49

bureau@bmxlesclayes.fr

bmxlesclayes.fr

Le BMX se pratique en extérieur sur une piste composée de 4 lignes droites de bosses diverses. Le départ s'effectue à 8 sur une grille à 5m de hauteur. Le but est d'être le premier des 8 pilotes. Praticable dès que l'enfant est autonome sur un vélo et sans limite d'âge. Ceci est pour les sportifs en recherche de sensations fortes et de combativité sur un vélo !

CAPOEIRA DE BAHIA 78

Président : M. Arnaud SCHMIT

☎ 06 85 12 31 23

Contact : M. Laurent DANTAN

☎ 06 50 01 73 26

falcao.bahia78@gmail.com

Cours de capoeira, instruments et chants brésiliens

CLAYESRANDOS

Président : M. Gérard CORTIER

☎ 06 88 49 25 05

gerard.corthier@gmail.com

L'association a pour objet la pratique et le développement de la randonnée pédestre, tant pour sa pratique sportive que pour la découverte de l'environnement, le tourisme et les loisirs.

DADOO RUN RUN

Présidente : Mme Christelle GROUHAN

☎ 06 73 52 96 97

christelle.grouhan@free.fr

https://grandprixdesclayes.jimdo.com/

https://trail-oween.jimdo.com/

L'association Dadoo Run Run organise le Grand Prix des Clayes, qui a lieu le premier vendredi soir du mois de juin (courses enfants, 5 et 10 kms route), ainsi que le Trail'Oween, qui aura lieu cette année en semi-nocturne le samedi 31 octobre, au départ du Parc Jean Carillon (10 et 20 kms trail et une marche de 10 kms). Venez courir ou marcher déguisés !

A noter : 1€ par dossard est reversé à l'Association Imagine for Margo, qui lutte contre les cancers pédiatriques.

ÊTRE AUJOURD'HUI

Présidente : Mme Céline PERESSE

☎ 06 70 73 42 97

celineperesse78@gmail.com

www.etreaujourd'hui.com

Activités de développement personnel et de bien-être : méditation adultes-ados-enfants, ennéagramme, constellations familiales, ateliers d'écriture. Sport : danse libre et yoga. Organisation d'ateliers, stages, conférences et formations.

GYMNASTIQUE VOLONTAIRE LES CLAYES (GV LES CLAYES)

Présidente : Mme Anne-Marie COLIBEAU

☎ 06 80 14 31 09

Vice-Présidente : Mme Marie-Rose GOURDON

☎ 06 79 67 01 68

am.colibEAU@orange.fr

gvlesclayes-sous-bois.blog4ever.com

Gymnastique volontaire adultes (+18 ans) : sport santé, Gym tendance, cardio-dancing, step, pilates stretching postural, étirements-assouplissements, actigym seniors, équilibre-mémoire, zumba, gym oxygène (en extérieur).

HEADLESS HUNT QUIDDITCH 78

Président : Gilles GUILLOU

☎ 06 76 77 25 43

contact@headlesshunt-quidditch-78.fr
<https://www.headlesshunt-quidditch-78.fr/>

Vous aimez Harry Potter, vous souhaitez tester un sport insolite ? Venez faire une première séance gratuite avec la première équipe de Quidditch Moldu des Yvelines ! (Association Loi 1901 affiliée à la FQF)

LES CLAYES ATHLÉTISME (LCA)

Président : M. Frédéric BAJARD

☎ 06 28 17 06 64 ou 01 30 81 97 08

frederic.bajard@numericable.fr

LCA fait partie du GALLY AC (Plaisir, Villepreux, Les Clayes). Son objet : Promotion et développement de l'athlétisme (loisir, compétition, route et piste) à partir de 7 ans. Baby athlé (4-6 ans)

LES CLAYES DE LA GYM

Présidente : Kathie ARMAND

presidence.LCG@gmail.com

Page Facebook « Les Clayes de la Gym »

Pratique de l'éveil gymnique pour les garçons et les filles de 3 à 5 ans. Pratique de la Gymnastique Artistique pour les filles à partir de 6 ans en pré-compétition, compétition, ou loisir. Maîtrise corporelle, dynamisme, souplesse et force musculaire sont les principales qualités des gymnastes.

LES CLAYES GR

Présidente : Cécile HECHT

☎ 06 64 72 83 84

www.lesclayesgr.com

lesclayesgr@gmail.com

Nous proposons des cours de Gymnastique Rythmique (en loisir ou en compétition) ouverts à tous et pour tous les âges à partir de 2 ans et demi. La GR, c'est faire de la gymnastique dansée sur de la musique en manipulant un engin comme un ruban, un ballon, un cerceau, une corde ou des massues. Eveil GR : pour les enfants de 2 ans et demi/3 ans (entrée en maternelle), développement de la motricité, avec des parcours moteurs. Baby GR : pour les enfants de 4 à 6 ans, développement de la coordination et de la motricité fine par le maniement des engins. Loisir ou Compétition : à partir de 6/7 ans, développement de l'esprit d'équipe, de l'entraide, de la coordination et assouplissement du corps. Adulte : ouvert à toutes, un cours de remise en forme qui allie cardio, renforcement musculaire dans des styles riches et variés (step, stretching, zumba...), le tout dans la bonne humeur et avec les engins.

LES CLAYES HANDISPORT

Sport adapté

Président : M. Bernard DUFEIL

Contact : Mme Pierrette MONNERIE

☎ 01 60 48 24 78 - 06 84 17 56 66

bernard.dufeil@wanadoo.fr

lesbouchonsdelespoir.org

Développement des activités sportives de loisirs ou de compétition pour les personnes handicapées physiques

ou mentales. Rapprochement et incitation à l'accueil de personnes handicapées par des structures sportives valides. Aide au financement de matériel handisport par la collecte des bouchons en plastique. Organisation de randonnées joëlette. Dorine Bourneton a accepté d'être la marraine de notre association et nous en sommes très fiers. D'autant qu'un gymnase des Clayes porte également son nom.

LES CLAYES-SOUS-BOIS BASKET (LCBB)

Président : Philippe LE TROQUER

☎ 06 62 11 99 36

secretariat@lccb.fr - <http://www.lccb.fr/>

L'association LCBB a pour objectif d'accueillir les personnes qui désirent pratiquer le basket soit en compétition, soit en loisir. Les plus jeunes sont accueillis à partir de 3 ans dans notre école de basket. Les joueuses sont les bienvenues et intégreront des équipes féminines.

LES CLAYES-SOUS-BOIS HANDBALL (LCHB)

Présidente : Marianne de BRITO

LCHB.contact@gmail.com

Page Facebook : @LesClayesSousBoisHandball

Développer le handball sur la commune des Clayes-sous-Bois et promouvoir ses valeurs

LES CLÉS DU SOUFFLE

Présidente : Mme Marianne ZIMMERMANN

☎ 06 25 28 86 46

marzim1707@gmail.com

Activités de développement personnel et de bien-être (Qi Gong, Tai Chi Chuan), sous forme de cours, d'ateliers et de stage.

MAISON DES JEUNES ET DE LA CULTURE GÉRARD PHILIPPE (MJC)

Présidente : Mme Anne-Marie DELAHAYE

Directeur : M. Yves LE BOENNEC

☎ 09 67 08 39 01

contact@mjclesclayes78.org

mjclesclayes78.org

La MJC est une association ouverte à tous. Elle a pour vocation de favoriser l'autonomie et l'épanouissement des personnes en s'appuyant sur les valeurs d'éducation populaire (l'émancipation, la coopération, la solidarité et la justice). L'association promeut et fait vivre ses valeurs à travers la proposition d'activités variées telles que : animation scientifique, ateliers musique, (chant, chorale, flûte, guitare, musique collective, piano, violon), théâtre/cirque (improvisation théâtrale, théâtre, cirque), expression corporelle (danse moderne, hip-hop, kuduru, street-dance, salsa, zumba). Ateliers créatifs et artistiques (peinture/dessin/modèle vivant, terre/modelage), langue

(anglais, espagnol), et sports/bien-être (gymnastique pour tous, relaxation active, yoga). Tout au long de la saison, dans la convivialité et sous l'impulsion des adhérents de l'association, des projets voient le jour tels que : soirées musicales, spectacles, expositions, soirées dansantes, matchs d'improvisation, stages, conférences-débats, vide-greniers, actions autour du développement durable...

MUS'CLAYES

Président : M. Azzouz ZYANI

☎ 06 63 20 13 60

zyani2003@yahoo.fr

Pratique de la musculation, des activités de remise en forme et de préparation physique.

NORDIC DU VAL D'ARCY (NOVARCY)

Président : M. Daniel DAVID

☎ 07 83 30 59 47

novarcy@outlook.com

http://nordicduvaldarcy.fr

Marche nordique – BungyPump – Marche active

TENNIS CLUB DES CLAYES (TCC)

Président : M. Vincent LE BLAY

☎ 01 30 54 64 68 - 06 82 48 59 93

Contact : M. Pascal SOLEILLANT

☎ 06 64 65 67 42

tcdesclayes@gmail.com

www.tcdesclayes.com

Dans une ambiance familiale et décontractée, venez découvrir une équipe dynamique autour des activités tennis suivantes : mini-tennis, écoles de tennis (jeunes et adultes), tennis scolaire, tennis adapté, tennis loisirs et compétition, padel.

CITOYENNETÉ

Anciens combattants

ASSOCIATION RÉPUBLICAINE DES ANCIENS COMBATTANTS (ARAC)

Président : M. Bernard DAVID - ☎ 01 74 09 05 30 - joyeuxdavid@noos.fr - www.arac-78.org

Défense des intérêts des anciens combattants et des veuves de guerre. Lutte pour la paix dans le monde et actions pour la mémoire collective.

FÉDÉRATION NATIONALE DES ANCIENS COMBATTANTS EN ALGÉRIE, MAROC ET TUNISIE (FNAÇA)

Président : M. Francis LAINÉ - ☎ 01 34 62 40 59 - 06 77 69 54 32 - lainehelene@sfr.fr

Notre comité a pour but de rassembler les anciens combattants qui ont effectué tout ou une partie de leur service militaire en Afrique du Nord, à seule fin de leur faire connaître leurs droits. Rencontres conviviales (repas, concours de belote...) réservées aux adhérents. Participation aux cérémonies commémoratives du 19 mars (guerre d'Algérie 1952-1962), du 11 novembre (Guerre de 14-18) et du 8 mai (Guerre de 39-45).

TKD78CLÉTIEN

Présidente : Mme Claire TERRIEN

☎ 06 38 90 04 37

terrienclaire@orange.fr

Enseignement du taekwondo tous niveaux (enfant et adultes), loisirs et compétition.

UNION SPORTIVE MUNICIPALE DES CLAYES-SOUS-BOIS (USMC)

Président : M. Jean-Jacques LE COQ

presidence@usmc-78.org

Maison des sports, rue Pablo Neruda
78340 Les Clayes-sous-Bois

Secrétaire : Mme Nadia DAUMIN

☎ 09 63 06 00 53

secretariat@usmc-78.org - http://usmc78.org

Club omnisports ayant 14 sections :

Aïkido, Badminton, Cyclisme, Équitation, Football, Judo, Karaté, Pétanque, Shorinji kempo, Sport-Boules, Tennis de Table, Tumbling/parkour, Volley-ball, Multisports

VPX BOXE

Président : Alban BENNACER

☎ 06 64 80 57 37

contact@vpx-boxe.org - www.vpx-boxe.org

Club de boxe anglaise ouvert à tous dès 7 ans. Boxe amateur, boxe loisir, boxe éducative assaut.

WHAT HEALTH NUTRITION

Président : Cédric Laye

☎ 06 75 44 13 53

layecedric24@gmail.com

Séances de remise en forme en plein air, conseils en nutrition et coaching.

Espace avec club de nutrition, co-working, remise en forme au 6 place Antoine Saint-Exupéry.

Cadre de vie & Environnement

ASSOCIATION DE DÉFENSE CONTRE LES NUISANCES AÉRIENNES (ADECNAP)

Président : M. Michel BREL

☎ 01 30 55 42 92 - 06 87 67 63 71

brel.michel@gmail.com - www.aidecnap.fr

Association de défense des habitants contre les dangers et nuisances aériens du trafic de loisir des appareils de tourisme basés sur l'aérodrome de Saint-Cyr-l'École.

ASSOCIATION DES COMMERÇANTS DU MARCHÉ DES CLAYES-SOUS-BOIS (ACMC)

Présidente : Mme Dominique ROUX

☎ 01 39 73 27 15

domchevre54@laposte.net

Animation du Marché Communal. Représentation des commerçants auprès de la Mairie.

CLAYESRANDOS

Président : M. Gérard CORTHIER

☎ 06 88 49 25 05

gerard.corthier@gmail.com

L'association a pour objet la pratique et le développement de la randonnée pédestre, tant pour sa pratique sportive que pour la découverte de l'environnement, le tourisme et les loisirs.

LES CLAYES-VILLEPREUX EN TRANSITION (LCV EN TRANSITION)

Co-présidents : Mme Sylvie JULLIEN et M. Denis MONTAUT

sido_ch@hotmail.fr - ☎ 06 33 69 57 38

L'association LCV en Transition, créée par un collectif de citoyens des Clayes-sous-Bois et de Villepreux, a pour but de favoriser une dynamique locale et citoyenne, en vue de pouvoir faire face aux conséquences du changement climatique, de la raréfaction des ressources et de la crise du modèle économique et financier mondial et de les anticiper dans les meilleures conditions, dans l'esprit du mouvement « villes et territoires en transition ».

LES INONDÉS DES CLAYES-SOUS-BOIS (AIC)

Présidente : Mme Thérèse-Anne SCANVIC

☎ 01 30 56 37 41

therese-anne.scanvic@orange.fr

Aide aux personnes inondées par le réseau d'assainissement. Lien avec les services municipaux liés aux problèmes de l'évacuation des eaux usées et claires.

Emploi, Vie Economique & Consommation

ALTIA MAULDRE ET GALLY

(Autonomie, Logement, Travail, Intégration, Accompagnement)

7/9 rue Camille Claudel - 78450 Villepreux

Président : M. Yves DÔINEL

☎ 01 30 56 43 60

association.altia@altia-mg.fr

www.altiamauldregally.fr

Association, affiliée à l'UNAPEI, qui vient en aide aux personnes en situation de handicap mental et/ou psychique. Elle accueille, au sein des foyers d'hébergement, de vie, d'accueil médicalisé (Vil-lepreux et Maule) et de deux ESAT (Les Clayes-sous-Bois et Maule), 190 résidents et 160 travail-leurs encadrés par une équipe de 186 professionnels. Ces deux établissements d'aide par le travail proposent des prestations de service de qualité aux particuliers et aux entreprises, déductibles d'impôts : repassage, colisage, espaces verts et entretien paysager, conditionnement, mailing, col-lecte de papiers, entretien de locaux et mise à disposition de personnel en entreprise.

CBL RÉAGIR !

Antenne de Saint-Cyr-l'École

Président : M. René CARTALAS

Contact : Mme Térésa MACHADO

Antenne de Plaisir-Maison des familles Camille Claudel-rue de la Croix Blanche - 78370 Plaisir

☎ 07 72 30 41 42 - 01 30 79 63 40

cblreagir.plaisir@orange.fr - www.cblreagir.fr

Créée en 1995, CBLréagir ! est une association intermédiaire d'aide aux chômeurs par l'emploi. Elle est conventionnée par la Préfecture des Yvelines. Elle a une double mission : remettre des demandeurs d'emploi au contact du monde du travail en leur fournissant des missions de courte durée et les aider ainsi à retrouver un emploi durable, les accompagner en les aidant à finaliser un projet professionnel et en leur proposant des formations qualifiantes. Les salariés de CBLréagir ! sont mis à dispositions chez des particuliers mais aussi dans des mairies, sur des chantiers avec ou sans clause d'insertion de marché public, chez des artisans, dans des associations, des TPE/PME... CBLréagir ! a une antenne à Plaisir ouverte les mardis et vendredis de 9h à 12h30 et de 13h30 à 17h.

**SOLIDARITÉS NOUVELLES
FACE AU CHÔMAGE (SNC)**

Président national : Gillès de LABARRE
**Responsable du Groupe de Solidarité
de Saint Quentin en Yvelines :**

M. Pierre LECLERC

☎ **06 87 74 78 20**

snc.asso.pdv@gmail.com - snc.asso.fr

Accueil et accompagnement personnalisé des chercheurs d'emploi. Aide à la définition du projet professionnel. Conseil à la rédaction de CV et de lettres de motivation. Développement des réseaux professionnels. Préparation aux entretiens d'embauche. Mise en place d'emplois solidaires pour les chercheurs d'emploi de longue durée. Développement du plaidoyer pour lutter contre toute forme de stigmatisation des chercheurs d'emploi.

**UNION FÉDÉRALE
DES CONSOMMATEURS QUE CHOISIR
RÉGION DE VERSAILLES
(UFC QUE CHOISIR)**

5, Impasse des Gendarmes 78000 Versailles

Présidente : Mme Marinette GERVASONI

Contact : Mme Françoise SOURBETS
(Assistante)

☎ **01 39 53 23 69 - 06 08 72 61 32**

contact@versailles.ufcquechoisir.fr

www.ufc78rdv.org

Recevoir, informer, représenter les consommateurs

Education

**AMICALE SOCIO-CULTURELLE
FRANCO-PORTUGAISE (ASCFP)**

Présidente : Mme Maria ROMANO

☎ **06 61 63 84 47 - 01 30 56 03 02**

romanomariaafonso@gmail.com

Cours de portugais (adultes, primaire, collège)

Cours de français nouveaux arrivants

Cours d'espagnol

Lusocorinho : méthode d'apprentissage du portugais par le chant à partir de 5 ans

Chorale pour adultes (encontro, cantares e tradiçõs) ;

Cours de zumba-latino ; Jeux de cartes Suêca

Rencontres ; couture ; cours de concertina (accordéon)

**ASSOCIATION AUTONOME DES PARENTS
D'ÉLÈVES DES CLAYES (AAPEC - UNAape)**

Présidente : Mme Lydie BENAY

☎ **06 84 10 40 91**

aapec.unaape@gmail.com

yvelines.unaape-idf.org

Association autonome des parents d'élèves affiliée à l'UNAape présente sur les écoles primaires et les deux collèges de la Ville.

**ASSOCIATION DE FAMILLES
ESPAGNOLES (AFE)**

Présidente : Mme Sonia RODRIGUEZ

☎ **06 64 54 60 43**

asso.afe@gmail.com

Promotion de la langue et de la culture espagnole.

Cours de langue gratuits pour les enfants d'origine espagnole du CE1 à la Terminale.

**ASSOCIATION DES FAMILLES
DES CLAYES-SOUS-BOIS**

Présidente : Mme Maryse ROFE

Contact : M. Robert BEAULIEU

☎ **06 63 38 70 42**

robert.beaulieu@laposte.net

Groupe de marche (2 jours par semaine), atelier de bijoux en perles, patchwork, tricot, scrabble, yoga, alphabétisation et Français Langues Étrangères, 1 braderie par an (au printemps), collecte et don de vêtements. Karaoké (2 fois par mois). Conversation anglaise (2 fois par mois), Marché de Noël, vide-dressing

**ASSOCIATION DES MUSULMANS
DES CLAYES (AMC)**

Président : M. Youssef KAMBOUA

☎ **07 82 18 07 50 - 01 72 56 19 18**

amc.78@laposte.net

Contribuer à l'intégration des jeunes et de leur famille dans la vie locale et associative, responsabiliser les plus jeunes et les adolescents en les intégrant dans des projets socioculturels et sportifs, proposer du soutien scolaire, des cours de langue arabe, des activités extra-scolaires (sorties, visites de musées, monuments), organiser des débats, des conférences, des manifestations et des rencontres.

ASSOCIATION DES PARENTS D'ÉLÈVES DE L'ENSEIGNEMENT PUBLIC (PEEP)

Présidente : Mme Catherine RIZZO

☎ 06 60 77 16 15

Défendre les intérêts moraux et matériels des élèves et des parents d'élèves. Informer les familles sur la vie scolaire de leur(s) enfant(s), représenter les parents d'élèves en participant aux conseils d'écoles, aux conseils d'administration des établissements scolaires et aux conseils de classe.

ASSOCIATION SPORTIVE DU COLLÈGE ANATOLE FRANCE

Présidente : Mme Brigitte VINGADASSALON

Contact : M. Guillaume DELCROIX

☎ 01 30 55 31 11

asanatolefrance@laposte.net

asanatolefrance.canalblog.com

Football, badminton, step, danse, natation, gym, cross country, stage sportif pleine nature, journalisme...

ASSOCIATION SPORTIVE DU COLLÈGE DE LA FOSSE AUX DAMES

Présidente : Mme FONTAINE

☎ 01 30 55 75 00

0780760c@ac-versailles.fr

www.clg-fosse-aux-dames-clayes.ac-versailles.fr

Les activités proposées (badminton, danse, natation et tennis de table, formation de jeunes officiels...) sont encadrées par les professeurs d'EPS.

ASSOCIATION SPORTIVE DU LYCÉE SONIA DELAUNAY

Présidente : Mme Isabelle ANSART

☎ 01 30 80 93 30

0781952y@ac-versailles.fr

www.lyc-delaunay-villepreux.ac-versailles.fr

Permettre au plus grand nombre l'accès à la pratique de plusieurs activités sportives en loisir ou en compétition. Valoriser chacun des élèves et les responsabiliser. Contribuer à une meilleure intégration de tous au sein de l'institution scolaire.

AUMÔNERIE VCP

Président : M. Nicolas BRUNO

☎ 01 30 55 28 20

secretariat@villepreuxlesclayescatholique78.fr

<http://villepreuxlesclayes.catho78.fr/wp1/12-a-18-ans/>

Contribuer par tous les moyens à soutenir et développer la formation culturelle, humaine, et chrétienne des collégiens et lycéens de l'enseignement public de Villepreux, des Clayes et de Plaisir

FCPE COLLÈGE LA FOSSE AUX DAMES

Contact : Mme Sandrine PICARD

☎ 06 08 74 21 94

clg-fosse-aux-dames.lesclayes@fcpe78.fr

www.fcpe78.fr

Participation à la vie scolaire au travers des différentes instances du collège (conseil d'administration, conseil de classe, commissions) pour défendre l'intérêt des enfants. Les membres de la FCPE peuvent être des médiateurs entre les parents et les instances collégiales.

FCPE - ÉCOLES MATERNELLES ET ÉLÉMENTAIRES

Présidente : Mme Anne-Sophie SORIAUX

Contact : M. Olivier FREZOULS

☎ 06 86 43 36 97

primaire-lesclayes@fcpe78.fr

www.fcpe.asso.fr

Représentation des parents d'élèves au sein des écoles maternelles et primaires des Clayes. En tant que parents d'élèves, nous sommes essentiels dans le fonctionnement du système scolaire et cela dès la maternelle. Nous participons au système éducatif, base et richesse de l'avenir de nos enfants.

FOYER SOCIO-ÉDUCATIF DU COLLÈGE ANATOLE FRANCE

Présidente : Mme Caroline ROUSSEAU

☎ 01 30 55 31 11

caroline.rousseau2@ac-versailles.fr

www.clg-france-clayes.ac-versailles.fr/site2

Association au profit des élèves : jeux et clubs pour les temps extra-scolaires, aides au paiement des intervenants extérieurs, sorties pédagogiques et voyages.

LA PARENTHÈQUE

Présidente : Mme Virginie LEMONNIER

Contact : Mme Elodie MERLIER

☎ 07 81 80 59 61

laparentheque@live.fr

www.laparentheque.fr

Association de soutien à la parentalité ayant pour objectif de proposer un lieu ressource et de soutien à toute personne en lien avec l'éducation de jeunes enfants, âgés de 0 à 12 ans. Ce lieu tend à favoriser les échanges d'expériences, de compétences, savoir-faire et savoir-être, en matière d'éducation, à travers des groupes de discussions entre parents, des conférences-débats et des stages de formation. Basées sur les grands principes de l'Éducation Bienveillante, ces actions visent l'épanouissement de chacun dans son rôle éducatif et l'enrichissement du lien avec l'enfant.

LE TOURBILLON

Présidente : Mme Christelle DROIN

☎ **06 70 23 35 28**

association.letourbillon@gmail.com

www.le-tourbillon.fr

Arts créatifs : marqueterie, scrapbooking européen et américain, carterie, travaux d'aiguilles

Loisirs : ludothèque, après-midi jeux, Éducation : activités d'éveil (0-3 ans), ateliers parent/enfant « bébé fais-moi signe », ludobirthday

Bien-être : soirée bien-être, tai chi, do in, automassage réflexologie palmaire, sophrologie, naturopathie.

Social : bulle de décompression parentale

MAISON DES JEUNES ET DE LA CULTURE GÉRARD PHILIPPE (MJC)

Présidente : Mme Anne-Marie DELAHAYE

Directeur : M. Yves LE BOENNEC

☎ **09 67 08 39 01**

contact@mjclesclayes78.org

mjclesclayes78.org

La MJC est une association ouverte à tous. Elle a pour vocation de favoriser l'autonomie et l'épanouissement des personnes en s'appuyant sur les valeurs d'éducation populaire (l'émancipation, la coopération, la solidarité et la justice).

L'association promeut et fait vivre ses valeurs à travers la proposition d'activités variées telles que : animation scientifique, ateliers musique, (chant, chorale, flûte, guitare, musique collective, piano, violon), théâtre/cirque (improvisation théâtrale, théâtre, cirque), expression corporelle (danse moderne, hip-hop , kuduru, street-dance, salsa, zumba). Ateliers créatifs et artistiques (peinture/dessin/modèle vivant, terre/modelage), langue (anglais, espagnol), et sports/bien-être (gymnastique pour tous, relaxation active, yoga).

Tout au long de la saison, dans la convivialité et sous l'impulsion des adhérents de l'association, des projets voient le jour tels que : soirées musicales, spectacles, expositions, soirées dansantes, matchs d'improvisation, stages, conférences-débats, vide-greniers, actions autour du développement durable...

MAISON DES LYCÉENS - LYCÉE SONIA DELAUNAY

☎ **01 30 80 93 30**

mdl.lyceesoniadelaunay@outlook.fr

L'association a pour objet de fédérer les initiatives portées par les lycéens de l'établissement au service de l'intérêt collectif, dans les domaines culturel, artistique, sportif et humanitaire, dans le respect des principes de laïcité, neutralité et fraternité.

PRÉVENTION ROUTIÈRE

Président : M. Stéphane DAESCHNER

Contact : M. Jean-Yves PETIT

☎ **01 39 50 13 09**

comite78@preventionroutiere.com

www.preventionroutiere.asso.fr

L'association Prévention Routière, reconnue d'utilité publique, œuvre depuis 1949 pour la sécurité sur les routes de France. Ses bénévoles éduquent les jeunes en milieu scolaire, et interviennent également auprès des étudiants, des séniors, des entreprises et du grand public pour lutter contre les dangers de la route.

SCOUTS ET GUIDES DE FRANCE (SGDF)

Responsables locaux :

Elodie et Christophe BLAIN

☎ **06 21 69 08 79**

Carole et Vincent DUREL

☎ **06 42 20 75 96**

rgl.sgdf.villepreuxlesclayes@gmail.com

<https://sites.sgdf.fr/villepreux-les-clayes/>

Le groupe Scouts et Guides de France (farfadets, louveteaux et Jeannettes, scouts et guides, pionniers et caravelles, compagnons) propose aux jeunes de 6 à 21 ans un chemin d'éducation par le jeu, la vie en équipe, des activités en extérieur. Cette proposition éducative est éclairée par la foi au Christ.

SCOUTS ET GUIDES MARINS DU VAL D'YVELINES

Présidente : Mme Stéphanie PATÉ

Contact : Mme Kristine DJERBI

☎ **06 07 72 95 66**

treso.marins.valyvelines@gmail.com

La proposition marine a été adoptée par notre groupe, privilégiant le milieu maritime et la navigation comme supports d'activités, tout en pratiquant les activités scouties « terrestres », pour apprendre à vivre ensemble, à découvrir et respecter notre environnement au travers du jeu et des engagements collectifs.

SECOURS CATHOLIQUE DES YVELINES

Vice-Présidente : Mme Catherine LAURENT
Secours Catholique Caritas France, Délégation des Yvelines, RP3542, 24 ter rue du Maréchal Joffre 78035 Versailles Cédex

Responsible locale : Mme Gilberte LE GALL

☎ 01 39 50 44 45

gilberte.legall.pro@gmail.com

yvelines.secours-catholique.org/

Agir sur les causes de la pauvreté en s'engageant avec ceux qui la subissent. Accompagnement scolaire et alphabétisation. Permanences-accueil les lundis de 14h à 16h (hors vacances scolaires) au 4 bis Allée Claude Debussy

YOUTH FOR UNDERSTANDING FRANCE (YFU)

Président : M. Christian MAZUREK
president@yfu-france.org

Contact : M. Grégory MATHESON

☎ 02 47 70 26 10

Contact local (aux Clayes) : Benoît MONTAUT

☎ 06 65 05 12 63

benoit.montaut@free.fr

www.yfu.fr

Association internationale d'éducation et d'échanges interculturels.

Jumelage

COMITÉ DE JUMELAGE DES CLAYES-SOUS-BOIS AVEC RÖTHENBACH A.D PEGNITZ

Président : M. Mathieu BESMIER

☎ 06 81 37 43 02

m.besmier@gmail.com

Développement des relations entre la France et l'Allemagne en organisant des échanges réguliers dans tous les domaines (sportifs, culturels et artistiques...) avec la ville de Röthenbach.

Handicap, Santé, Bien-être & Développement personnel

A-SIGNE 78

Président : M. Mehdi HEOUAINÉ

☎ 99 87 81 30

asigne78@gmail.com - asigne78.free.fr

*A-Signe 78 est une association qui vise à favoriser les échanges entre le monde des malentendants et des entendants au travers des cours de Langue des Signes Française (débutants et confirmés)
Organisation de forums de rencontre avec des intervenants spécialisés.*

ACCOMPAGNEMENT EN SOINS DE SUPPORT ET SOINS PALLIATIFS (ASP - YVELINES)

24 rue du Maréchal Joffre - 78000 Versailles
Permanence du bureau le mercredi de 14h30 à 18h30 et le jeudi 9h00 à 18h00

Président : M. Pierre VEZY

Contact : Carolyne BOUYER

☎ 01 39 50 74 20

contact@aspyvelines.org

www.aspyvelines.org

Association de bénévoles d'accompagnement auprès des malades en phase critique ou en fin de vie, et auprès de leur famille.

ALTIA MAULDRE ET GALLY

(Autonomie, Logement, Travail, Intégration, Accompagnement)

7/9 rue Camille Claudel 78450 Villepreux

Président : M. Yves DOÏNEL

☎ 01 30 56 43 60

association.altia@altia-mg.fr

www.altiamauldregally.fr

Association, affiliée à l'UNAPEI, qui vient en aide aux personnes en situation d'handicap mental et/ou psychique. Elle accueille, au sein des foyers d'hébergement, de vie, d'accueil médicalisé (Villepreux et Maule) et de deux ESAT (Les Clayes-sous-Bois et Maule), 190 résidents et 160 travailleurs encadrés par une équipe de 186 professionnels. Ces deux établissements d'aide par le travail proposent des prestations de service de qualité aux particuliers et aux entreprises, déductibles d'impôts : repas-sage, colisage, espaces verts et entretien paysager, conditionnement, mailing, collecte de papiers, entretien de locaux et mise à disposition de personnel en entreprise.

ASSOCIATION DE LUTTE CONTRE LES MALADIES GÉNÉTIQUES (ALMG)

Président : M. Michel VINCENT

☎ 06 84 76 18 02 (après 15h)

almg78340@outlook.fr

www.almg-les-clayes.fr

Organisation du Téléthon et de manifestations telles que foire aux jouets et livres, loto et vide-grenier afin de collecter des fonds pour la recherche et l'AFM. (renseignements et inscriptions vide-grenier uniquement sur www.almg-les-clayes.fr, page vide-grenier)

Nous récupérons des livres et jouets divers toute l'année et divers objets pour nos différentes manifestations.

ASSOCIATION FRANÇAISES DES DIABÉTIQUES DES YVELINES (AFD 78)

Président : M. Guy SIDOBRE

Contact : Mme Daniëlle CURÉ-SIDOBRE

11 avenue de la Nourrice 78360 Montesson

☎ 07 69 76 00 09 - 01 30 53 45 81

afd78@laposte.net

www.afd78.fr

Membre de la Fédération Française des Diabétiques, l'AFD78 vous propose écoute et conseils par des bénévoles eux-mêmes diabétiques, une assistance juridique et l'accès à une assurance spécifique pour les diabétiques.

ASSOCIATION FIBROMYALGIE 78 (AFIBRO 78)

Présidente : Mme Marie-Pierre CHEVALLIER

☎ 06 33 19 45 47

afibro78@gmail.com

www.afibro78.canalblog.com

facebook afibro78

Afibro 78 a pour objectif d'informer, d'orienter, de partager et de bouger avec les personnes atteintes de fibromyalgie, ainsi que leurs familles, dans les Yvelines.

Rencontres régulières autour de sorties ou d'ateliers, ouvertes à tous.

ASSOCIATION LEO (LES ÉTERNELS OPTIMISTES)

Présidente : Mme Magali PAINS

☎ 06 77 07 69 04

asso.leo18@gmail.com

L'association LEO, Les Éternels Optimistes, a pour but d'organiser différents événements, salons, conférences et ateliers autour du bien-être et de l'environnement, mais aussi de l'art, afin de reverser les bénéfices à des œuvres caritatives.

ASSOCIATION VALENTIN HAÛY (AVH DES YVELINES)

6 bis rue Édouard Lefebvre 78000 Versailles

Président : M. Bernard DE GONNEVILLE

Contact : Mme Sylviane GRANGE (responsable antenne SQY)

☎ 01 39 50 75 20 - 06 80 60 06 24

saintquentin.avh@orange.fr

yvelines.avh.asso.fr

L'Association Valentin Haüy s'attache à agir auprès des personnes aveugles et malvoyantes, à sortir de leur isolement, et à leur apporter les moyens de mener une vie active et autonome. L'association accueille, écoute, aide à la vie quotidienne (matériel spécialisé, cours de braille, de cuisine...), organise des rencontres conviviales et des activités sportives et culturelles.

ENERGIE ET DÉTENTE AUX AIDANTS - EDA

Présidente : Daniëlle MOUTHUY

☎ 06 33 17 57 22

dm7578@orange.fr

Aidants, prenez soin de vous. L'association EDA vous propose un atelier par semaine pour vous détendre physiquement et moralement. L'atelier pour garder la santé comporte de la gymnastique douce chinoise accessible à tous, et quelques séances de sophrologie. N'attendez pas : un bon aidant est un aidant disponible en bonne santé physique et morale.

ÊTRE AUJOURD'HUI

Présidente : Mme Céline PERESSE

☎ 06 70 73 42 97

celineperesse78@gmail.com

www.etreaujourd'hui.com

Activités de développement personnel et de bien-être : méditation adultes-ados-enfants, ennéagramme, constellations familiales, ateliers d'écriture. Sport : danse libre et yoga. Organisation d'ateliers, stages, conférences et formations.

FÉDÉRATION NATIONALE DE CHORALES HANDIVOIX

Président : M. Jean-Yves EMAROT

contact@handivoix.com

Contact : Mme Gilberte SCHNEIDER

gilberte.schneider@handivoix.com

☎ 06 19 21 43 53

www.handivoix.com

Structurer, animer et développer le réseau de chorales de personnes en situation de handicap, tous handicaps et toutes générations confondues. Organisation du Fesztivoix (festival de chorales handivoix). Organisation de stages de formation.

GYMNASTIQUE VOLONTAIRE LES CLAYES (GV LES CLAYES)

Présidente : Mme Anne-Marie COLIBEAU

☎ 06 80 14 31 09

Vice-Présidente : Mme Marie-Rose GOURDON

☎ 06 79 67 01 68

am.colibEAU@orange.fr

gvlesclayes-sous-bois.blog4ever.com

Gymnastique volontaire adultes (+18 ans) : sport santé, Gym tendance, cardio-dancing, step, pilates stretching postural, étirements-assouplissements, actigym seniors, équilibre-mémoire, zumba, gym oxygène (en extérieur).

LE TOURBILLON

Présidente : Mme Christelle DROIN

☎ 06 70 23 35 28

association.letourbillon@gmail.com

www.le-tourbillon.fr

Arts créatifs : marqueterie, scrapbooking européen et américain, carterie, travaux d'aiguilles. Loisirs : ludothèque, après-midi jeux, Éducation : activités d'éveil (0-3 ans), ateliers parent/enfant « bébé fais-moi signe », ludobirthday. Bien-être : soirée bien-être, tai chi, do in, automassage réflexologie palmaire, sophrologie, naturopathie. Social : bulle de décompression parentale

LES 4 MUSES

Présidente : Mme Cécile LAGALLE

Contact : Mme Charlotte CISSOKHO

☎ 06 65 21 24 72

associationles4muses@gmail.com

les4muses.free.fr

L'association Les 4 Muses propose des pratiques artistiques pour les personnes en situation d'handicap mental. Tout au long de la saison, les participants pratiquent la danse et les arts plastiques, entre autres. Les ateliers sont menés par des intervenants artistiques professionnels. La compagnie des Muses partage sa création de l'année sur scène lors d'une à deux représentations.

LES CLAYES HANDISPORT

Sport adapté

Président : M. Bernard DUFEIL

Contact : Mme Pierrette MONNERIE

☎ 01 60 48 24 78 - 06 84 17 56 66

bernard.dufeil@wanadoo.fr

lesbouchonsdesespoir.org

Développement des activités sportives de loisirs ou de compétition pour les personnes handicapées physiques ou mentales. Rapprochement et incitation à l'accueil de personnes handicapées par des structures sportives

valides. Aide au financement de matériel handisport par la collecte des bouchons en plastique. Organisation de randonnées joëlette. Dorine Bourneton a accepté d'être la marraine de notre association et nous en sommes très fiers. D'autant qu'un gymnase des Clayes porte également son nom.

LES CLÉS DU SOUFFLE

Présidente : Mme Marianne ZIMMERMANN

☎ 06 25 28 86 46

marzim1707@gmail.com

Activités de développement personnel et de bien-être (Qi Gong, Tai Chi Chuan), sous forme de cours, d'ateliers et de stage.

LIGUE CONTRE LE CANCER - COMITÉ DES YVELINES

8 rue Madame - 78000 Versailles

Permanence du lundi au vendredi de 9h à 17h

Président : M. Maurice BRUN

☎ 01 39 50 24 51

cd78@ligue-cancer.net

www.ligue-cancer.net/cd78

L'action de la ligue contre le cancer s'exerce dans 4 directions :

- le soutien à la recherche en cancérologie
- l'information, la prévention, l'éducation à la santé et la promotion des dépistages
- l'aide aux malades et à leurs proches (soutien psychologique, atelier mémoire, groupe sexualité et cancer, soins sociaux-esthétiques, activités physiques adaptées, ostéopathie, conseils en nutrition, accompagnement de la vie professionnelle, visites en milieu hospitalier, loisirs créatifs, groupes de convivialité, aides aux démarches administratives, aides financières ponctuelles)
- la mobilisation de la société contre le cancer

MAISON DES JEUNES ET DE LA CULTURE GÉRARD PHILIPPE (MJC)

Présidente : Mme Anne-Marie DELAHAYE

Directeur : M. Yves LE BOENNEC

☎ 09 67 08 39 01

contact@mjclesclayes78.org

mjclesclayes78.org

La MJC est une association ouverte à tous. Elle a pour vocation de favoriser l'autonomie et l'épanouissement des personnes en s'appuyant sur les valeurs d'éducation populaire (l'émancipation, la coopération, la solidarité et la justice).

L'association promeut et fait vivre ses valeurs à travers la proposition d'activités variées telles que : animation

scientifique, ateliers musique, (chant, chorale, flûte, guitare, musique collective, piano, violon), théâtre/cirque (improvisation théâtrale, théâtre, cirque), expression corporelle (danse moderne, hip-hop, kuduru, street-dance, salsa, zumba). Ateliers créatifs et artistiques (peinture/dessin/modèle vivant, terre/modelage), langue (anglais, espagnol), et sports/bien-être (gymnastique pour tous, relaxation active, yoga).

Tout au long de la saison, dans la convivialité et sous l'impulsion des adhérents de l'association, des projets voient le jour tels que : soirées musicales, spectacles, expositions, soirées dansantes, matchs d'improvisation, stages, conférences-débats, vide-greniers, actions autour du développement durable...

MAISON DU DIABÈTE DES YVELINES (MDY)

Président : M. André KLEIBER

☎ 01 30 55 78 74 - 06 61 70 28 67

kleiberandre@gmail.com

Prévention du diabète : accueil et accompagnement des diabétiques et de leur entourage, assurés par des professionnels de santé et des diabétiques bénévoles, pour lutter contre le diabète et éviter ses complications. Groupes de paroles-discussion mensuels, avec thème, animés par des professionnels de santé et activités événementielles.

MOUVEMENT NATIONAL VIE LIBRE

Responsable : M. Guy PERNES

☎ 06 28 34 23 91

yvelines-ouest@vielibre.org

<http://www.vielibre.org>

Aide et soutien aux familles touchées par une addiction en particulier l'alcool. Réunions et groupes de parole. Prévention chez les jeunes.

UNE PATTE - UN REGARD

Président : M. Rodney HEUDE

Contact : Mme Urszula SURMA

☎ 06 15 91 21 00

unepatte-unregard@outlook.fr

www.unepatte-unregard.com

L'association «Une Patte - Un Regard» est une association de Médiation Animale. Elle a pour objet de mettre en œuvre toute forme d'activités thérapeutiques, de loisir et d'éveil assistée par l'animal, et de soutenir toute action visant à promouvoir la médiation par l'animal.

Elle propose des activités sous forme de séances d'animation aux personnes âgées, handicapées, en difficulté sociale, dépendantes, malades, désorientées, atteintes d'Alzheimer, ainsi qu'aux enfants à travers des ateliers de prévention de morsures.

Elle se déplace avec ses animaux et son matériel pédagogique dans tout le département des Yvelines dans les institutions spécialisées, MAS, FAM, IME, IEM, les EHPAD, les foyers d'accueil, les hôpitaux, les écoles et les centres de loisirs.

UNION NATIONALE DE FAMILLES ET AMIS DE PERSONNES MALADES ET/OU HANDICAPÉES PSYCHIQUES (UNAFAM 78)

13 Rue Hoche - 78000 Versailles

☎ 01 39 54 17 12

78@unafam.org

www.unafam78.com

Président : M. Xavier MERSCH

Contact : M. Philippe DELAPLANCHE

☎ 01 34 62 86 99 - 06 30 57 33 35

delaplanche@free.fr

Accueil, soutien, information et accompagnement des familles dont un proche vit avec des troubles psychiques (réunions d'échanges sur des thèmes liés à ces troubles psychiques, groupes de parole, formations, bulletins d'informations, appuis juridique et notarial)

Solidarité locale

APME MÉDIATION

36 rue des Chantiers - 78000 Versailles

Présidente : Mme Christine de GAULEJAC

Contact : Mme Caroline JAYET

(Médiateur familial)

mf@apme-mediation.com

☎ 01 30 21 75 55 - 07 68 16 75 74

www.apme-mediation.com

Médiation familiale. Information à la médiation familiale. Séances d'information de parents séparés.

ASSOCIATION DÉPARTEMENTALE DE CONJOINTS SURVIVANTS ET PARENTS D'ORPHELINS (FAVEC 78)

Maison des Associations

2 bis Place de Touraine - 78000 Versailles

Président départemental : M. Jacques CARE

Contacts locaux :

Mme Danielle RAYNAL

☎ 06 22 08 86 31 - 01 80 28 37 83

Mme Monique BOUVET

☎ 01 34 62 25 44

favec78@sfr.fr

www.favec.assoc.fr

Goûters, jeux, discussions, aide ponctuelle aux démarches après un deuil, repas de fin d'année, galette des rois, ateliers bien-être.

ASSOCIATION DES FAMILLES DES CLAYES-SOUS-BOIS

Présidente : Mme Maryse ROFE

Contact : M. Robert BEAULIEU

☎ 06 63 38 70 42

robert.beaulieu@laposte.net

Groupe de marche (2 jours par semaine), atelier de bijoux en perles, patchwork, tricot, scrabble, yoga, alphabétisation et Français Langues Étrangères, 1 braderie par an (au printemps), collecte et don de vêtements. Karaoké (2 fois par mois). Conversation anglaise (2 fois par mois), Marché de Noël, vide-dressing

ASSOCIATION FIBROMYALGIE 78 (AFIBRO 78)

Présidente : Mme Marie-Pierre CHEVALLIER

☎ 06 33 19 45 47

afibro78@gmail.com

www.afibro78.canalblog.com

facebook [afibro78](https://www.facebook.com/afibro78)

Afibro 78 a pour objectif d'informer, d'orienter, de partager et de bouger avec les personnes atteintes de fibromyalgie, ainsi que leurs familles, dans les Yvelines.

Rencontres régulières autour de sorties ou d'ateliers ouvertes à tous.

ASSOCIATION PAROISSIALE DE VILLEPREUX- LES CLAYES-SOUS-BOIS (APVLC)

Présidente : Mme Evelyne PINGLIER

☎ 01 34 62 29 17 - 06 25 04 22 73

assoparoissiale.vlc@gmail.com

www.villepreuxlesclayes.catho78.fr

L'association paroissiale (APVLC) organise ou aide à organiser des activités qui favorisent la convivialité, la fraternité (repas solidaire de fin d'année, marché de Noël, loto, sorties culturelles, fêtes paroissiales etc), des activités à destination des jeunes (club fusée, soutien financier pour le camp ski). Elle est ouverte à tous, paroissiens de Villepreux et des Clayes-sous-Bois ou non paroissiens.

ASSOCIATION POUR LE DROIT DE MOURIR DANS LA DIGNITÉ (ADMD)

☎ 01 40 00 04 92 : Service d'écoute, du lundi au vendredi, de 10h à 19h : les écoutants se relayent pour rassurer et conseiller les adhérents et non-adhérents.

www.admd.net

L'ADMD a pour objectif de faire connaître les droits des malades et de veiller au respect de ceux-ci, afin que chacun puisse avoir une fin de vie conforme à ses conceptions personnelles. Elle mène un combat permanent pour que des aménagements soient apportés à la loi.

CROIX-ROUGE FRANÇAISE

Unité Locale de Saint-Quentin-en-Yvelines
ZA la Petite Villedieu , av de la Petite Villedieu
78990 Elancourt

Président : M. Jean-Luc GUISLAIN

☎ 01 34 61 43 76

Permanences et accueil :

du lundi au vendredi de 14h à 17h 30

ul.stquentinyvelines@croix-rouge.fr

Facebook : *Croix-Rouge Française Unité Locale de SQY*

<http://sqy.croix-rouge.fr>

Aide sociale, alimentaire et vestimentaire. Postes de secours, formation aux premiers secours.

ENSEMBLE ET SOLIDAIRES - UNRPA

Présidente : Mme Danielle DUTERTE

☎ 09 71 53 52 24 - 06 81 63 38 90

d-duterte.unrpa@orange.fr

www.unrpa.com

Représentation au CDCA et CTS département des Yvelines afin de donner la parole aux usagers seniors. Comité Solidarité Vieillesse / Partenariat avec la Mutuelle CCMO / Activités ludiques.

FRANCE ALZHEIMER YVELINES (FAY)

Président : M. Georges FOURNIER

☎ 01 39 50 03 66

6 place Royale - 78000 Versailles

fa.yvelines@hotmail.fr

<https://www.francealzheimer.org/yvelines/>

Informier, accompagner et soutenir les familles et les malades atteints par la maladie d'Alzheimer ou par une maladie apparentée. Sensibiliser les pouvoirs publics et soutenir la recherche sur ces maladies.

HARMONIE SEL

Présidente : Mme Anne JUDAS

☎ **06 12 93 60 67**

bureau@harmoniesel.fr

www.harmoniesel.fr

Notre SEL (Système d'Echange Local) promeut des solidarités grâce à des échanges de biens, de savoir et de services, valorisés par une monnaie symbolique, « le sourire ». Ses membres résident essentiellement aux Clayes-sous-Bois, à Plaisir et à Villepreux.

LE TOURBILLON

Présidente : Mme Christelle DROIN

☎ **06 70 23 35 28**

association.letourbillon@gmail.com

www.le-tourbillon.fr

Arts créatifs : marqueterie, scrapbooking européen et américain, carterie, travaux d'aiguilles

Loisirs : ludothèque, après-midi jeux, Éducation : activités d'éveil (0-3 ans), ateliers parent/enfant « bébé fais-moi signe », ludobirthday

Bien-être : soirée bien-être, taï chi, do in, automassage réflexologie palmaire, sophrologie, naturopathie.

Social : bulle de décompression parentale

PETITS FRÈRES DES PAUVRES

CC Brigitte - BP 25 - 78371 Plaisir Cédex

Président : M. Alain VILLEZ

Contact : Dominique MARCHAIS

Représentante locale :

Mme Valérie DUTERQUE

☎ **01 30 54 05 62 - 06 79 75 59 13**

banlieue.plaisir@petitsfreresdespauvres.fr

www.petitsfreresdespauvres.fr

Depuis 1946, les Petits Frères des Pauvres luttent contre l'isolement et la solitude des personnes âgées, prioritairement les plus démunies. Par nos actions, nous recréons des liens leur permettant de reprendre goût à la vie et faire partie du monde qui les entoure. Vivre tout simplement. Par notre voix, nous incitons la société à changer de regard sur la vieillesse, nous témoignons, nous alertons et nous favorisons l'engagement citoyen.

LES RESTAURANTS DU CŒUR

Relais du Cœur

(Siège Départemental)

Président : M. Emmanuel NODE-LANGLOIS

☎ **01 30 80 90 95**

ad78.siege@restosducoeur.org

ad78.restosducoeur.org

L'association a pour objet d'aider et d'apporter, sur le Territoire des Yvelines, une assistance bénévole aux personnes en difficulté, en luttant contre la pauvreté et l'exclusion, notamment dans le domaine alimentaire par la distribution de denrées, et d'une manière générale, par toute action d'insertion dans la vie sociale et l'activité économique.

LIGUE CONTRE LE CANCER - COMITÉ DES YVELINES

8 rue Madame - 78000 Versailles

Permanence du lundi au vendredi de 9h à 17h

Président : M. Maurice BRUN

☎ **01 39 50 24 51**

cd78@ligue-cancer.net

www.ligue-cancer.net/cd78

L'action de la ligue contre le cancer s'exerce dans 4 directions :

- le soutien à la recherche en cancérologie
- l'information, la prévention, l'éducation à la santé et la promotion des dépistages
- l'aide aux malades et à leurs proches (soutien psychologique, atelier mémoire, groupe sexualité et cancer, soins sociaux-esthétiques, activités physiques adaptées, ostéopathie, conseils en nutrition, accompagnement de la vie professionnelle, visites en milieu hospitalier, loisirs créatifs, groupes de convivialité, aides aux démarches administratives, aides financières ponctuelles)
- la mobilisation de la société contre le cancer

MOUVEMENT NATIONAL VIE LIBRE

Responsable : M. Guy PERNES

☎ **06 28 34 23 91**

yvelines-ouest@vielibre.org

www.vielibre.org

Aide et soutien aux familles touchées par une addiction en particulier l'alcool.

Réunions et groupes de parole. Prévention chez les jeunes.

PLAISIR SOLIDARITÉ

Présidente : Mme Micheline PELLETIER

Contact : Mme Karine DAUNAY

3, rue Babeuf - 78370 Plaisir

kdaunay@hotmail.fr

☎ **01 30 55 94 96 - 06 88 18 12 81**

Visites à des personnes isolées.

SECOURS CATHOLIQUE DES YVELINES

Vice-Présidente : Mme Catherine LAURENT

Secours Catholique Caritas France,

Délégation des Yvelines, RP3542

24 ter rue du Maréchal Joffre

78035 Versailles Cédex

☎ 01 39 50 44 45

Responsable locale : Mme Gilberte LE GALL

gilberte.legall.pro@gmail.com

yvelines.secours-catholique.org/

Agir sur les causes de la pauvreté en s'engageant avec ceux qui la subissent.

Accompagnement scolaire et alphabétisation.

Permanences-accueil les lundis de 14h à 16h (hors vacances scolaires) au 4 bis Allée Claude Debussy

SOLIDARITÉ LES CLAYES-VILLEPREUX

Président : M. Pierre BUNTZ

☎ 01 30 56 17 53 - 06 60 48 46 41

solidarite-lesclayesvillepreux@bbox.fr

Fédère les associations de solidarité sur des projets ou actions de communication commune, et sur le terrain, développe le projet « Mon quartier ? Une terre d'accueil ».

SOLIDARITÉS NOUVELLES POUR LE LOGEMENT YVELINES (SNL 78)

Le Campus - Bât B 1

6 rue Jean-Pierre Timbaud

78180 Montigny Le Bretonneux

Président : M. Bertrand CHANZY

Responsable locale : Mme Nadia MARSAN

☎ 01 34 62 27 22 - 06 79 48 25 11

nadiamarsan@gmail.com

www.snl-union.org

« Agir ensemble contre le mal-logement » : création de logements-passerelle adaptés aux plus modestes, accompagnement des personnes accueillies le temps qu'elles puissent accéder à un logement durable, entretien des logements, témoignage de l'action de l'association etc...

UNION NATIONALE DE FAMILLES ET AMIS DE PERSONNES MALADES ET/OU HANDICAPÉES PSYCHIQUES (UNAFAM 78)

13 Rue Hoche 78000 Versailles

☎ 01 39 54 17 12

78@unafam.org

www.unafam78.com

Président : M. Xavier MERSCH

Contact : M. Philippe DELAPLANCHE

☎ 01 34 62 86 99 - 06 30 57 33 35

delaplanche@free.fr

Accueil, soutien, information et accompagnement des familles dont un proche vit avec des troubles psychiques (Réunions d'échanges sur des thèmes liés à ces troubles psychiques, Groupes de parole, Formations, Bulletins d'informations, Appuis juridique et notarial)

VISITE DES MALADES DANS LES ETABLISSEMENTS HOSPITALIERS (VMEH 78)

50 Rue Berthier - 78000 Versailles

☎ 06 69 09 78 78

Président : M. Hubert LEMARECHAL

vmeh78@gmail.com

www.vmech78.fr

Association de bénévoles loi 1901 apolitique et non confessionnelle, ouverte à tous ceux qui veulent répondre à la solitude des malades hospitalisés et des personnes âgées en maison de retraite.

Solidarité Nationale & Internationale

ASSOCIATION FRANCO-MALIENNE DES RIVES DU SAMANSSA (AFMRS)

Président : M. Hamadi SISSOKO

☎ 01 30 80 91 86 - 06 60 69 06 99

sissoko.hamady@neuf.fr

www.les-rives-du-samanssa223.skyrock.com

Lutter contre l'exode rural en favorisant l'emploi et la diversification alimentaire des villageois par des actions de soutien et de développement.

COMITÉ CONTRE LA FAIM DANS LE MONDE - TERRE SOLIDAIRE (CCFD)

Président départemental : M. Philippe TELLIER

Contact : Pierre BUNTZ

☎ 01 30 56 17 53 - 06 60 48 46 41

pierre.buntz@bbox.fr

L'équipe locale, associée à celle de Plaisir, favorise, par des actions locales et des collectes de fonds, la lutte contre la faim dans le monde et l'aide au développement.

CROIX-ROUGE FRANÇAISE

Unité Locale de Saint-Quentin-en-Yvelines
 ZA la Petite Villedieu, av de la Petite Villedieu
 78990 Elancourt

Président : M. Jean-Luc GUISLAIN

☎ **01 34 61 43 76**

Permanences et accueil :

du lundi au vendredi de 14h à 17h 30

ul.stquentinyvelines@croix-rouge.fr

Facebook :

Croix-Rouge Française Unité Locale de SQY

<http://sqy.croix-rouge.fr>

Aide sociale, alimentaire et vestimentaire. Postes de secours, formation aux premiers secours.

GOJAM AVENIR D'ENFANTS D'ÉTHIOPIE (GAEE)

Présidente : Mme Ayalnesh CHARLES

☎ **01 34 62 31 08 - 06 10 83 72 72**

gaae@hotmail.fr - charles.ayal@hotmail.com

www.gaae.fr

Aide à la scolarisation, à l'alphabétisation, à l'habillement et à l'alimentation des enfants d'Éthiopie les plus démunis.

KAMPAUL DÉVELOPPEMENT

Présidente : Mme Nicole ADAM

☎ **06 49 16 01 73**

kampaul.develop@gmail.com

kampauldeveloppement.wordpress.com

Lutter contre le sous-développement et créer un cadre de promotion et d'encadrement pour la femme et les enfants dans le domaine de la santé et de l'éducation. Nous soutenons 2 écoles à Kinshasa en République Démocratique du Congo.

LA CHRYSALIDE EN ACTION CLAYES

Présidente : Mme Marie-Elvire LAPIERRE

☎ **07 68 13 24 52**

chrysalidenaction78@gmail.com

Promouvoir des solidarités entre les originaires de l'Île Maurice. Soutien scolaire aux jeunes en difficulté. Collectes de matériels scolaires et envois à l'Île Maurice. Promouvoir et faire découvrir la culture et traditions du pays. Créer des ateliers divers. Collecte de vêtements.

LES ENFANTS DE MACCARTHY

Présidente : Mme Mariama SAKHO

☎ **06 56 76 63 84**

lesenfantsdemaccarthy@gmail.com

L'association a pour objet l'aide et l'assistance aux enfants et familles du village de Maccarthy et de sa région (Gambie) : apport de matériel, fournitures scolaires, mobilier...

Organisation de manifestations afin de collecter des fonds au profit de l'association.

MENAS TOGO

Président : M. Jacques PRINCE-AGBODJAN

☎ **06 87 79 61 33 - 01 30 54 76 45**

association.menas@yahoo.fr

<https://www.menastogo.com>

SOLIDARITÉ SÉNÉGAL (SOLI-SÉ)

Présidente : Mme Claudine BARON

☎ **01 30 81 96 26 - 06 25 34 77 28**

solise78340@yahoo.fr - baronclaudine@ymail.com

www.solise78.org

Dès sa création en 2002, l'objectif de l'association est l'Éducation des jeunes de zones rurales du Sénégal : Warang et ses environs. Nos principales actions : création d'une bibliothèque cyber, d'un terrain multisports, des échanges scolaires, complétées par des actions environnementales, sanitaires, alimentaires... Cette dynamique conduit nécessairement à un impact, une sensibilisation des collectivités villageoises, à un climat de confiance réciproque qui perdure.

UNICEF

Délégation UNICEF des Yvelines

30 avenue de l'Amiral Lemonnier

78160 Marly-le-Roi

Présidente : Mme Michèle MENNELLA

Contact : Mme Anouck LE BOURDIEC

☎ **09 84 61 76 41 - 06 80 28 15 90**

unicef78@unicef.fr

unicef78-comite

L'objectif de l'UNICEF est de permettre à tous les enfants du monde de commencer leur vie avec un maximum de chance, de développement et d'épanouissement. Pour cela, en France, nous avons 2 actions : la sensibilisation aux droits de l'enfant et la collecte (dons, vente de produits et événements sportifs et culturels).



6

AFFAIRES SOCIALES

LE CENTRE COMMUNAL
D'ACTION SOCIALE (CCAS) ... **78**

L'ESPACE SOCIAL
LE SÉMAPHORE **85**

LE CENTRE COMMUNAL D'ACTION SOCIALE (CCAS)

CCAS

Hôtel de Ville

Place Charles de Gaulle

☎ **01 30 79 39 39**

E.mail : ccas@lesclayessousbois.fr

E.mail du maintien à domicile :

maintien.domicile@lesclayessousbois.fr

E mail animation séniors : espace.j.auriol@lesclayessousbois.fr



Horaires d'ouverture du CCAS

- *Lundi : 14h00 à 18h00 - accès libre / 18h00 à 20h00 - sur rdv*
- *Mardi : 13h30 à 17h30 - sur rdv*
- *Mercredi : 8h30 à 12h00 / 13h30 à 17h30 - accès libre*
- *Jeudi : 8h30 à 12h00 - accès libre*
- *Vendredi : 8h30 à 12h00 - accès libre / 13h30 à 16h30 - sur rdv*

Premier Centre Communal d'Action Sociale intégré dans une certification, il anime une action de prévention générale et développe différentes missions légales ou facultatives : aides et accompagnement des personnes âgées, aides aux personnes handicapées, aux familles en difficulté, lutte contre toutes les formes d'exclusions, diverses prestations...

Démarches et formulaires à disposition sur l'Espace Citoyen du site internet de la Ville.

Un acteur social

Le Centre Communal d'Action Sociale est un établissement public qui exerce sa mission en liaison étroite avec différentes institutions (Conseil Départemental, CAFY, Préfecture, Territoire d'Action Départementale de Saint-Quentin...) et le champ associatif.

Beaucoup plus qu'un organe administratif, le CCAS est un lieu d'accueil, d'écoute, de conseil et d'orientation.

Fonctionnement et organisation

Le fonctionnement et l'organisation du Centre Communal d'Action Sociale sont régis par les articles L123-4 à L123-9 du Code de l'Action Sociale et des Familles, eux-mêmes explicités par les décrets n° 95-562 du 6 mai 1995 et n° 2000-6 du 4 janvier 2000, ainsi que par un règlement intérieur. Le Maire de la commune préside le CCAS, dont le Conseil d'Administration se compose d'élus locaux désignés par le Conseil Municipal et de membres issus de la société civile. Parmi les membres nommés, la loi prescrit une représentation de quatre catégories d'associations : personnes âgées et retraités, personnes handicapées, familiales et les associations œuvrant dans le secteur de l'insertion et de la lutte contre l'exclusion.

La Ville et le CCAS sont rattachés au secteur d'action sociale dénommé « Territoire d'Action Départementale de Saint-Quentin, secteur de Plaisir / Les Clayes-sous-Bois / Villepreux ».

Aides légales

Le Centre Communal d'Action Sociale participe à l'instruction des demandes d'aide sociale dans les conditions fixées par voie réglementaire. Il transmet les demandes dont l'instruction incombe à une autre autorité.

Personne âgée	Personne handicapée
	Allocation compensatrice (renouvellement)
L'aide à domicile	
La prise en charge de vos repas en foyer restaurant	
La prise en charge de vos frais d'hébergement	
	Prise en charge des frais de suivi ou d'accueil de jour

Dossier M.D.P.H. (Maison Départementale des Personnes Handicapées)

Ce document vous permet de formuler vos attentes et vos besoins en lien avec votre situation d'handicap ou celle de votre enfant. Notice et dossier à télécharger sur l'Espace Citoyens, ou à retirer dans différents services municipaux (accueil de la mairie, CCAS, Argos et Espace Jacqueline Auriol).

Allocation de solidarité aux Personnes âgées

Pour les personnes relevant d'une caisse de retraite, cette allocation est une prestation sociale et constitue un montant minimum de pension de vieillesse, accordée sous critères d'attribution, aux personnes qui n'ont pas suffisamment cotisé à un régime de retraite.

Pour les personnes âgées ne relevant pas du système d'assurance vieillesse français, le dossier de demande diffère et sera traité par le Service de l'Allocation de Solidarité aux personnes âgées (ASPA). Dans les deux cas, s'adresser au CCAS

RSA (Revenu de Solidarité Active)

Le RSA est destiné à assurer un minimum de revenu aux personnes sans ressources ou disposant de faibles ressources. Pour instruire une demande de RSA, le demandeur doit obligatoirement être orienté vers un travailleur social de la plateforme RSA : Conseil Départemental des Yvelines

Plateforme RSA Territoire Saint-Quentin - ☎ **01 39 38 21 13**

Depuis le 1^{er} janvier 2016, la prime d'activité remplace le RSA activité et la prime pour l'emploi. Les travailleurs de plus de 18 ans, les étudiants salariés, les apprentis et les non-salariés peuvent en bénéficier sous certaines conditions. Vous pouvez tester votre éligibilité en ligne : www.service-public.fr, www.caf.fr ou www.msa.fr. En cas d'éligibilité, vous pouvez adresser votre dossier à votre Caisse d'Allocations Familiales, à votre Caisse Mutuelle Agricole, ou au Territoire d'Action Départementale de Saint-Quentin, secteur de Plaisir / Les Clayes-sous-Bois / Villepreux»

Domiciliation personnes sans domicile stable

La procédure de domiciliation permet aux personnes Sans Domicile Stable (SDS) d'avoir une adresse administrative pour faire valoir leurs droits civils, civiques et sociaux. Cette notion désigne toute personne qui ne dispose pas d'une adresse lui permettant d'y recevoir et d'y consulter son courrier de façon constante. Le CCAS ne peut refuser l'élection de domicile des personnes SDS qui en font la demande que si ces dernières ne présentent aucun lien avec la commune.

Cette demande ne concerne pas les gens du voyage.

Le dossier, dûment complété, est à déposer au CCAS qui procédera au contrôle et à l'enregistrement de votre demande.

Médaille du travail

La Médaille d'honneur du travail est destinée à récompenser l'ancienneté des services effectués par toute personne salariée répondant à certains critères. Les dates butoirs sont à respecter impérativement. Le dossier, dûment complété, est à déposer au CCAS pour transmission en préfecture.

Médaille de la famille

Cette médaille est décernée aux mères et pères de famille qui, par leurs soins attentifs et leur dévouement, ont fait un effort constant pour élever dignement leurs enfants (minimum 4) dans les meilleures conditions matérielles et morales (article D215-7 du Code de l'action sociale et des familles).

Sous critères d'attribution, en lien avec l'UDAF des Yvelines, se renseigner auprès du CCAS.

Noces d'or et de diamant

Si vous êtes mariés depuis 50 ans, 60 ans ou plus, le CCAS vous propose d'organiser une cérémonie à cette occasion en salle des mariages et en présence d'un élu.

Aide à la restauration scolaire

Tarif préférentiel du coût du repas de la cantine aux enfants scolarisés en école maternelle ou élémentaire.

Carte d'abonnement « Places de ciné »

Carte permettant aux familles de se rendre, toute l'année, au cinéma de l'Espace Philippe Noiret.

BILLET SPECTACLES

Un ticket contremarque par personne, permettant de se rendre, toute l'année, aux spectacles de la saison culturelle proposés par l'Espace Philippe Noiret.

Chéquier Pass-Sport et Culture

Chèques permettant aux familles d'accéder à une activité sportive et/ou culturelle, au sein d'associations et services municipaux inscrits dans le dispositif.

Chéquier de Noël

Chèques permettant aux familles de contribuer à l'achat de cadeaux, pour leurs enfants mineurs.



Tickets de service alimentaires

Tickets de service alimentaires pour des personnes en situation de précarité sociale. Attention : la demande est obligatoirement effectuée auprès d'une assistante sociale du Territoire d'Action Départementale de Saint-Quentin, secteur de Plaisir /Les Clayes-sous-Bois / Villepreux au ☎ **01 30 83 68 00**.

Épicerie sociale « La Passerelle »

L'épicerie sociale s'adresse aux Clétiens rencontrant des difficultés financières et/ou un accident de parcours de vie.

Des produits alimentaires et d'hygiène sont proposés à moindre coût ; le prix à payer représente 10, 20 ou 30 %, selon le quotient.

Pour bénéficier, de cette aide alimentaire, l'usager devra se mettre en relation avec une assistante sociale du Territoire d'Action Départementale de Saint-Quentin, secteur de Plaisir /Les Clayes-sous-Bois / Villepreux au ☎ **01 30 83 68 00**. Cette dernière évaluera la situation du demandeur et établira un projet d'accompagnement personnalisé, en lien avec le CCAS.

Micro-crédit

En partenariat avec Créa-Sol, des prêts de 300 € à 3000 €, sous conditions de critères, remboursables en 6 à 36 mois, destinés au financement de projets personnels qui doivent permettre à l'emprunteur une réinsertion sociale ou professionnelle. Le taux d'intérêt est de 6 %, plus une contribution de solidarité de 3 % du capital emprunté. Le taux d'intérêt est intégralement remboursé par le CCAS si le bénéficiaire a honoré ses échéances de remboursement. Dossier micro-crédit et liste de pièces justificatives à retirer auprès du CCAS où à télécharger sur l'Espace Citoyens du site de la Ville. Le dossier, dûment complété, est à déposer au CCAS qui programmera un rendez-vous avec le travailleur social du CCAS.

Logement social

Pour procéder à l'enregistrement d'une demande de logement social, qui est gérée dorénavant au niveau régional et non plus départemental, vous avez la possibilité :

- De retirer le formulaire ainsi que la notice explicative à l'accueil du CCAS ou de L'Argos (mairie annexe)
- De les télécharger sur l'Espace Citoyens

Le dossier, dûment complété, est à déposer au CCAS qui procédera au contrôle et à l'enregistrement de votre demande.

Toute personne qui a effectué une demande de logement et qui est concernée par les situations énumérées sur son attestation d'enregistrement, peut saisir la commission de médiation afin d'exercer un recours devant le tribunal administratif au titre du Droit au Logement Opposable.

- Recours pour une offre de logement, dénommé DALO :
Notice et dossier à télécharger sur l'Espace Citoyens ou bien à retirer auprès du CCAS.
- Recours pour une offre dans une structure d'hébergement, dénommé DAHO :
Notice et dossier à télécharger sur l'Espace Citoyens ou bien à retirer auprès du CCAS. Les deux recours sont à retourner à l'adresse de la commission indiquée sur l'attestation d'enregistrement du demandeur.

Maintien à domicile

Le CCAS propose aux seniors et aux personnes de moins de 60 ans, handicapées ou momentanément handicapées, et après évaluation au domicile, la possibilité de bénéficier d'une aide à domicile.

Le CCAS instruit la demande d'aide au maintien à domicile pour les usagers dépendant de l'Allocation Personnalisée d'Autonomie (APA). Le dossier d'APA dûment complété est à retirer et à déposer au CCAS qui procédera au contrôle et à son envoi au Conseil Départemental des Yvelines. Des dossiers CNAV sont à votre disposition au CCAS. Pour tout autre régime de retraite, contacter le CCAS qui vous accompagnera dans la démarche.

Les tarifs varient en fonction de vos ressources (avis d'imposition N-1).

• PORTAGE DE REPAS À DOMICILE

Le CCAS propose, à l'appui d'un certificat médical, à toute personne âgée de 65 ans et plus, le portage de repas à domicile. Cette prestation est étendue aux personnes titulaires de l'Allocation Adulte Handicapé. Les tarifs varient en fonction des ressources (avis d'imposition N-1).

• TÉLÉASSISTANCE

Le CCAS propose, en partenariat avec le Conseil Départemental et la société Vitaris, la téléassistance à toute personne :

- âgée de 60 ans et plus,
- handicapée titulaire de la carte d'invalidité (minimum 80%), souffrant de déficience motrice et/ou respiratoire majeure,
- sortant d'un séjour hospitalier, de pouvoir être reliée à une centrale d'écoute qui intervient sur simple pression d'un bouton, soit en établissant un contact vocal, soit en faisant intervenir, si besoin, le médecin, la famille et/ou les services de secours.

Un dépositaire de clés est indispensable. Un tarif unique mensuel.

Le formulaire dûment complété est à déposer au CCAS qui procédera à l'instruction pour la société Vitaris.

Transport seniors

Le CCAS propose aux seniors et aux personnes à mobilité réduite un service d'accompagnement en minibus intra-muros et extra-muros sur accord de la hiérarchie, qui permet :

- d'effectuer des démarches administratives et de santé,
- de se rendre au marché et chez les commerçants,
- de se rendre sur les lieux d'activités proposées par le CCAS,
- de se restaurer à l'Espace des Docteurs Lion.



Pour toute demande, le bénéficiaire doit contacter le chauffeur du minibus au ☎ **06 82 26 98 45**, qui, en fonction du planning général et suivant les disponibilités, prendra en compte la demande.

Restauration à l'Espace des Docteurs Lion

A partir de 60 ans, vous pouvez vous restaurer à l'Espace des Docteurs Lion. Renseignements au ☎ **01 30 55 60 13**.

Carte de transport Améthyste

Financé par le conseil départemental des Yvelines, ce titre de transport dénommé Améthyste-Navigo vous permet de vous déplacer sur tous les modes de transport d'Ile-de-France. Plus moderne, il est disponible uniquement sur un pass Navigo (mois-semaine).

Veille sanitaire

• INSCRIPTION REGISTRE PLAN CANICULE - PLAN GRAND FROID

La loi prévoit la mise en place d'un dispositif de veille et d'alerte en cas de canicule ou de grand froid pour les personnes âgées ou handicapées. La personne qui le souhaite transmet ses coordonnées au CCAS. Une tierce personne (tuteur, entourage) peut également inscrire une personne sur le registre. Ce registre permettra de faciliter une intervention ciblée des services sanitaires et sociaux en cas de déclenchement du plan d'alerte et d'urgence par la Préfecture des Yvelines.

Pour s'inscrire sur ce registre, il suffit de contacter le CCAS.

Des mesures particulières pourront être mises en place pour la période estivale 2020 en fonction de la situation liée au COVID.

• DISPOSITIF YES (sous-réserve, en vue de l'évolution du COVID)

Le CCAS a intégré le dispositif YES (Yvelines Etudiants Seniors) en collaboration avec le Pôle Autonomie Territorial Saint Quentin.

Ce dispositif permet aux personnes âgées et/ou handicapées les plus isolées de bénéficier de visites d'étudiants (une fois ou plusieurs fois par semaine) et de participer à des sorties ou après-midi festifs durant la période de juillet et août.

Animation Seniors

L'animation seniors est un service proposé par le Centre Communal d'Action Sociale (CCAS).

Ses objectifs sont les suivants :

- Favoriser l'information, la prévention, l'activité et la participation des seniors,
- Prévenir la perte d'autonomie et lutter contre toutes formes d'isolement,
- Favoriser le lien social entre les habitants de toutes générations,
- Favoriser l'inclusion numérique ou réduire la fracture numérique
- Participer à la vie de la cité

Afin de répondre à ces objectifs, la municipalité a inauguré en mars 2017, **l'Espace Jacqueline Auriol**.

Cette structure municipale de proximité, gérée par le CCAS, est un lieu ressources destiné aux seniors. Au travers de ses missions d'accueil, d'information, d'orientation et d'animation, il a, notamment, vocation à lutter contre l'isolement et à offrir des temps de rencontres, d'échanges et de partage.



Si vous avez fait la démarche de vous inscrire auprès du CCAS, vous recevrez, régulièrement, le programme des activités diversifiées et innovantes proposées, sous forme :

- **D'ateliers** (magie, broderie, art floral, informatique et internet, soins du visage...) au sein de l'espace Jacqueline Auriol ou dans d'autres équipements municipaux (aquagym, pas de danse, gym adaptée, relaxation...).
- **De rendez-vous ponctuels ou d'événements** (thé dansant, loto, chantons ensemble, Ciné « thé ou café », concerts...)
- **De conférences** (Prévention : sécurité, santé et bien-être)
- **De sorties** : voyages adaptés, journées promenade, sorties découverte, matinées spectacle ou soirées culturelles
- **De moments de partage** (café de l'amitié, cuisine et pâtisserie, dîner-spectacle, bouquin'âge, groupe de parole...)
- **De rencontres intergénérationnelles** en lien avec les jeunes du Cap'Ados, les enfants des centres de loisirs ou encore la chorale de l'école Victor Hugo...



Sur place, au-delà des temps d'activités formels, les seniors pourront bénéficier :

• **D'UN ACCUEIL PERSONNALISÉ**

- Un espace d'accueil convivial
- Une aide administrative
- Un @ccès « libre service » à deux postes informatiques connectés en wifi

• **D'UN ESPACE DOCUMENTAIRE**

- Une documentation thématique (santé, droits, culture,...)
- Un accès à l'actualité locale au travers des publications municipales (Expression, saison culturelle, guide pratique, programme cinéma), intercommunales (SQY mag) et associatives.

• **D'UN ESPACE INFORMATION**

Sous forme de rencontres collectives (conférences, réunions d'informations, café entr'aïdants...) animées par un réseau de professionnels (PRIF, IPS...).



Espace Jacqueline Auriol

2 bis Allée Henri Langlois

☎ 01 30 49 61 12

espace.j.auriol@lesclayessousbois.fr

www.lesclayessousbois.fr

Horaires d'ouverture :

- Lundi, mardi, mercredi et vendredi de 13h30 à 17h
- Jeudi de 8h30 à 12h et de 13h30 à 17h

L'ESPACE SOCIAL LE SÉMAPHORE

Le Sémaphore

6, mail des écoliers

78340 Les Clayes-sous-Bois

☎01 30 79 39 55

semaphore@lesclayessousbois.fr

Horaires d'ouverture :

- Hors vacances scolaires : le lundi de 14h à 19h ; du mardi au vendredi de 9h à 12h et de 14h à 18h.
- Pendant les vacances scolaires : du lundi au vendredi de 9h à 12h et de 14h à 18h

Tarifs d'adhésion :

NOUVEAU : Le Sémaphore ouvre l'ensemble de ses activités en familles aux grands parents et leur petits enfants !

Adhésion universelle par famille ou couple : 11 € à l'année pour les clétiens / 20 € à l'année pour les non clétiens (2 adultes maximum + enfants ou petits-enfants avec décharge de responsabilité des parents). Les sorties sont calculées sur le prix de la billetterie et le coût des transport, variant de 2 € à 21 € par personne clétienne, variant de 3 € à 31.5 € par personne non clétienne, le séjour estival est de 20 € par personne.



shiva

×
MÉNAGE
—
REPASSAGE
—
GRAND
NETTOYAGE
—
RÉSIDENCE
SECONDAIRE

×
Et bien plus encore !

Au Clayes-sous-bois

28, rue Maurice Jouet × 01 82 83 44 40

**DES PROFESSIONNELS
DE L'IMMOBILIER
A VOTRE SERVICE**

**LES CLAYES - VILLEPREUX
PLAISIR & LES ENVIRONS**



TEL : 01 34 62 32 05
www.agencedesclayes.fr



TEL : 01 85 76 20 20
www.alliance-immo-78.fr

DES MILLIERS DE CLIENTS SATISFITS | POURQUOI PAS VOUS ?

Plomberie - Chauffage - Dépannage - Entretien



POMPE A CHALEUR

GAZ & FUEL

SALLE DE BAIN

CLIMATISATION

VENTILATION



SEE ALAIN **LAVABRE**

01.30.56.10.50

www.seelavabrealain.com

seelavabrealain@wanadoo.fr



Bâtiment Conforme
à la Norme
PMR

Le Sémaphore est un lieu d'animation de la vie locale, ouvert à tous les Clétiens, qui a pour vocation de :

- Développer un espace de vie intergénérationnel et familial
- Offrir des activités et services de qualité encadrés par une équipe de professionnels
- Soutenir les initiatives locales et les projets des habitants
- Développer une dynamique de travail avec les acteurs locaux
- Offrir conseils et orientations en fonction des besoins identifiés et exprimés.

• LE SÉMAPHORE VOUS PROPOSE PLUSIEURS SERVICES DE PROXIMITÉ :

Des activités et des animations pour les adhérents du Sémaphore (atelier manuel, atelier jardinage), des espaces de convivialité (Pause-Café, Point Rencontre Femmes), des sorties culturelles et ludiques (musées, parcs, pêche, films, expositions, ...), un départ en vacances en groupe, des sorties à la mer

... et spécifiquement : ateliers en familles tous les mercredis après-midi et pendant toutes les périodes des vacances scolaires autour d'une thématique (activités manuelles, sportives, musicales, ...), des actions de prévention sur les questions d'éducation, ...

L'organisation de manifestations pendant l'été : la Fête de l'été (journée festive thématique organisée au début de l'été avec au programme intervenants, acteurs locaux, activités, jeux, cocktail et concert en soirée) et les animations de rue de l'été (plusieurs journées festives itinérantes sur la ville avec multiples activités, barbecues partagés, film sur écran géant ou spectacle vivant).

Un lieu d'échanges participatif pour les habitants et adhérents avec des soirées rencontre (Comité d'usagers), l'élection de représentants participants au fonctionnement des activités et projets de la structure (Comité Ressources). Toutes initiatives est bonne ! Alors si vous souhaitez devenir bénévole pour animer un savoir-faire (sport, gym, cours de dessin...), venez nous rejoindre !

Un accompagnement individuel et collectif pour tout public : salle informatique, permanences de professionnels sur la santé, permanences écrivain public







7

CULTURE ET LOISIRS

VIE CULTURELLE..... **90**

SPORT **92**

VIE CULTURELLE

Espace Philippe Noiret

Cinéma et spectacle vivant,
expositions et événements municipaux.

Place Charles de Gaulle
78340 Les Clayes-sous-Bois

☎ **01 30 79 38 96**

espacenoiret@lesclayessousbois.fr

Facebook Espace Philippe Noiret

Horaires (hors vacances scolaires) :

- Lundi, mardi, jeudi, vendredi
et dimanche : 13h30 - 22h30
- Mercredi et samedi : 9h - 22h30

Horaires (vacances scolaires) :

- Du lundi au jeudi : 13h30 - 17h30 / 20h - 22h30
- Du vendredi au dimanche : 13h30 - 22h30

Cinéma, théâtre, musique, humour, expositions, la diversité et l'accès pour tous à la culture caractérisent l'Espace Philippe Noiret. Inauguré en 2009 le centre socio-culturel de la ville des Clayes-sous-Bois propose tout au long de l'année une programmation cinéma accompagnée par des actions culturelles : ciné-débats, ciné-goûters, avant-premières, École et Cinéma, conférence Connaissance du monde... Respectivement de 247 et 59 places, les deux salles de projection accueillent chaque année plus de 70 000 spectateurs. Elles sont équipées pour les sourds et malentendants. Afin de satisfaire le plus grand nombre, la programmation se veut variée et éclectique : films étrangers en VO, films jeune public, blockbusters et films «Art et essai» qui représentent plus de 50% de la programmation. La ville y propose également une saison culturelle pluridisciplinaire, ainsi théâtre contemporain, concert, humour, magie, cirque et danse se côtoient, autant d'invitations au partage, au divertissement, au voyage, à l'évasion, riches d'enseignements et d'apprentissages. De plus, un programme permanent d'expositions permet de découvrir tout au long de l'année des artistes singuliers.

Le bâtiment est accessible aux personnes à mobilité réduite et nos salles disposent de places réservées spécifiques.



+ INFOS

www.lesclayessousbois.fr

Retrouvez sur le site de la ville le programme annuel de la saison culturelle, le programme bi-hebdomadaire du cinéma ainsi que les bandes-annonces et les extraits des spectacles.

Bibliothèque intercommunale Jacques Prévert - SQY

3, allée Henri Langlois
78340 Les Clayes-sous-Bois

☎ **01 30 79 39 80**

bibliotheque@lesclayessousbois.fr

Horaires :

- Mardi : 15h-19h
- Mercredi : 10h-12h / 13h30-18h
- Jeudi : 15h-17h
- Vendredi : 15h-18h
- Samedi : 14h-18h

Pendant les vacances scolaires (hors été) :

- Mardi : 15h-19h
- Mercredi : 10h-12h / 14h-18h
- Samedi : 14h-18h

Pendant les vacances d'été :

- Mardi : 14h-18h
- Mercredi : 10h-12h / 14h-18h
- vendredi : 15h-18h



Lieu de détente, de lecture, de recherche documentaire, la bibliothèque Jacques Prévert est ouverte à tous, dans un cadre agréable, celui du Parc de Diane. Afin de valoriser le patrimoine historique des Communs du château qui accueille cette bibliothèque, la Ville a fait réaliser une nouvelle salle de lecture au rez-de-chaussée, ouverte et lumineuse, inaugurée en 2014.

+ INFOS

www.lesclayessousbois.fr
Retrouvez chaque mois sur le site de la Ville la sélection « Coups de coeur » du moment, pour enfants et adultes de la bibliothèque ainsi que « l'Heure du Conte » et le livret des nouveautés.

Kiosque culturel - SQY

Gare de «Villepreux-Les Clayes»
 78340 Les Clayes-sous-Bois

Le kiosque culturel est situé à la gare de Villepreux-Les Clayes, il permet aux voyageurs d'emprunter jusqu'à deux livres de poche parmi une sélection de 1000 livres, pour une durée de 15 jours. Ce service est gratuit pour les adhérents de la bibliothèque municipale Jacques Prévert, ainsi que pour les chômeurs et jeunes Clétiens de moins de 18 ans. Pour les habitants des Clayes-sous-Bois, un justificatif de domicile récent est nécessaire pour s'inscrire.

Il est ouvert les lundis, mardis, jeudis et vendredis de 7h à 9h.



SPORT

Service des sports

Hôtel de Ville – Place Charles de Gaulle
78340 Les Clayes-sous-Bois

☎ 01 30 79 38 94

sports@lesclayessousbois.fr

Horaires d'ouverture du secrétariat :

- Lundi de 14h à 20h
- Du mardi au jeudi de 8h30 à 12h
et de 13h30 à 17h30
- Vendredi de 8h30 à 12h et de 13h30 à 16h30

Horaires d'ouverture des équipements :

Les équipements sportifs sont ouverts, en période scolaire, de 8h à 22h30 en semaine et le week-end en fonction du planning des activités et compétitions, consultable sur le site internet de la Ville.

Durant les vacances scolaires, les équipements sont ouverts en fonction des demandes des associations et services municipaux.

Les équipements sportifs

• ESPACE SPORTIF THIERRY GILARDI

Ruelle Matthieu - Accessibilité PMR

Inauguré en 2011 l'Espace sportif Thierry Gilardi comprend une grande salle multisports (avec une tribune de 100 places), un dojo et une salle de gymnastique.

• GYMNASÉ DORINE BOURNETON

Impasse Anne Frank - Accessibilité PMR

☎ 01 30 79 38 94

Il comprend une grande salle multisports (avec une tribune de 440 places), deux salles de réunion et un espace bar.



+ INSOLITE

Des milliers d'abeilles occupent chaque été le toit de l'Espace sportif Thierry Gilardi. Celui-ci accueille en effet plusieurs ruches mises en place par un apiculteur, servant à produire du miel 100% clétien, distribué notamment lors des mariages à l'Hôtel de Ville.



+ INFOS

L'accès des gymnases et stade municipaux est réservé aux associations, aux groupes d'élèves des établissements scolaires et aux activités des services municipaux.



• **STADE ET TERRAIN**

Rue Pablo Neruda

• **STADE JEAN-FRANCOIS BELTRAMINI**

Baptisé en 2016 du nom d'un ancien joueur professionnel de football et clétien, il est réservé aux associations, aux groupes d'élèves des établissements scolaires et aux activités des services municipaux, il comporte une pelouse (dite terrain d'honneur, homologuée pour les compétitions de football), une piste d'athlétisme en synthétique de 6 couloirs, avec aires de sauts et de lancers, et une tribune couverte.



• **TERRAIN DOMINIQUE ROCHETEAU**

Parrainé par l'ancien joueur de football de Saint-Etienne, le terrain Dominique Rocheteau a été inauguré en octobre 2012. C'est un terrain en fibres synthétiques doté d'un éclairage permettant le déroulement des entrainements en soirée. Il est homologué pour accueillir les compétitions de football. Il est laissé en libre accès quand il n'est pas utilisé par les scolaires et les associations.

• **MAISON DES SPORTS**

Dans l'enceinte du stade sportif, la maison des sports accueille les vestiaires du terrain Dominique Rocheteau et du stade Jean-François Beltramini, une salle de réunion, un espace bar et les locaux de l'Union Sportive Municipale des Clayes-sous-Bois (USMC).

• **TERRAINS DE TENNIS**

Rue Jacques Duclos

Le site a fait l'objet de travaux tout récemment. Il regroupe plusieurs terrains de tennis et padel, réservés aux adhérents du Tennis Club des Clayes (TCC) :

- 4 courts couverts
- 1 court extérieur non éclairés
- 2 courts de padel couverts

Un terrain de tennis, au Parc de Diane, est ouvert à tous en accès libre.





• PARC JEAN CARILLON

Le Parc Jean Carillon comprend plusieurs équipements sportifs :

- Un rocher d'escalade, complètement modifié dans le cadre des travaux du printemps 2017
- Une aire de jeux pour enfants (6 ans et plus) aménagées dans le cadre des travaux du printemps 2017
- Des terrains de pétanque et boules lyonnaises (réservés aux activités des sections pétanques et boules lyonnaises de l'USMC)
- Un terrain de football à 7 éclairé
- Un terrain de pétanque ouvert à tous (situé en face la cafétéria)
- Des locaux réservés aux associations (cafétéria, locaux cyclisme, locaux boules lyonnaises, locaux pétanque, vestiaires et sanitaires communs)
- Une piste de BMX homologuée pour des compétitions de niveau régional créée dans le cadre des travaux du printemps 2017.



• TERRAINS ET PLATEAUX DE SPORT

Un plateau d'EPS ouvert à tous en dehors des heures scolaires à côté du gymnase Maurice Baquet

- Deux espaces multisports allée de la gare et Prairie Janine Thomas.
- Deux espaces de pétanque ouverts à tous, square Marie Guérin et devant le stade Jean-François Beltramini
- Une salle des sports qui accueille différentes activités dont la gymnastique volontaire, la danse... (Rue des Treize Arpents)
- Une piste de skate située dans la Prairie Janine Thomas.



Piscine intercommunale Salvador Allendé - SQY

Rue Pablo Neruda
☎ 01 30 55 14 08

Horaires d'ouverture au Public et tarifs sur
www.saint-quentin-en-yvelines.fr/fr/piscine-allende

**La piscine intercommunale
Salvador Allendé comprend :**

- Un bassin de 25 m x 15 m
- Un bassin de 12,5 m x 12,5 m
- Une pataugeoire
- Deux saunas

Activités : accueil des scolaires, créneaux clubs de natation, bébés-nageurs, aquagym...

LES GRANDS RENDEZ-VOUS SPORTIFS DES CLAYES

Tout au long de l'année, de nombreuses manifestations sportives ont lieu aux Clayes-sous-Bois. Portées et organisées par les associations, avec le soutien de la Ville, elles permettent à la commune de vivre au rythme de ces grands événements sportifs locaux. Tout au long de l'année, de nombreux clétiens sont ainsi participants ou spectateurs aux compétitions des sports collectifs les week-ends et plus ponctuellement à des manifestations tels que les compétitions et galas de gymnastique artistique ou rythmique, la coupe de judo ou encore les traditionnelles courses pédestres et courses cyclistes qui ont lieu en ville au mois de juin.

Ces événements, qui sont autant de grands rendez-vous pour tous les amateurs de sport, sont rendus possibles grâce à l'implication des bénévoles et des responsables et adhérents associatifs.

L'Esat les Clayes

de l'association ALIA Maudre & Gally

**emploi 81 personnes en situation de handicap
dans les domaines d'activité suivants :**

Conditionnement

- Mallage (mise sous pli, ensachage, étiquetage, comptage,...)
- Conditionnement (en carton, ensachage, mise sous film,...)
- TV (encolage, montage, assemblage,...)
- Montage/Assemblage (secteur de l'hôtellerie, secteur automobile,...)
- Tr. sélectif de papier...

Nettoyage Professionnel

- Entretien de bureaux
- Immeubles (parties communes des copropriétés ou des logements collectifs, appartement avant remise en location)
- Entrepôts
- Nettoyage de vitres...

Jardins & Espaces Verts

- Entretien d'espaces engazonnés (tonde, débroussaillage,...)
- Taille (haies, arbustes,...)
- Ramassage de feuilles
- Plantations (massifs floraux, plantes & arbustes)
- Création de jardins (de Janvier à Mars)...

Repasserie

- Lavage, repassage (au kilo ou à la pièce)
- Lavage, séchage, ensachage (couette, couverture, oreillers, trousseaux)
- Livraison à domicile sur Vézère et Les Clayes sous Bois...

L'ESAT PROPOSE ÉGALEMENT :

**Collecte & recyclage de papier - Petits déménagements
Mises à disposition, détachements de personnel en entreprise**

POUR TOUT RENSEIGNEMENT, CONTACTER :

01.30.56.27.46.

l.charles@alia-mg.fr

esat
Association pour l'Émancipation et le
Soutien des Adultes

8

VIE ÉCONOMIQUE

SERVICE DÉVELOPPEMENT
ÉCONOMIQUE 98

LE MARCHÉ COMMUNAL 99

L'ANNUAIRE
DES ENTREPRISES
ET COMMERCES 100



SERVICE DÉVELOPPEMENT ÉCONOMIQUE

Hôtel de Ville - Place Charles de Gaulle - 78340 Les Clayes-sous-Bois

☎ 01 30 79 38 85 -E.mail : vieeco@lesclayessousbois.fr

Le service Développement économique a notamment pour vocation l'accueil et l'information des entreprises, commerçants et artisans. Il est notamment utile de le contacter dans les cas suivants :

- Vous créez une entreprise ou un commerce
- Vous reprenez un local existant
- Vous avez des locaux à vendre ou à louer
- Vous créez un syndicat professionnel

Les zones commerciales

Les commerces de proximité, situés dans tous les quartiers de la ville et plus particulièrement sur l'avenue Maurice Jouet, l'avenue Jules Ferry, l'avenue de Villepreux et la place Nelson Mandela, constituent une richesse pour la commune. Ces enseignes, diversifiées et complémentaires des grandes zones d'activités commerciales, représentent un moteur important du lien social et de la vie locale.

Plusieurs espaces commerciaux se sont développés aux Clayes-sous-Bois ces dernières années, fruits de la volonté municipale de profiter de l'attractivité économique du territoire. Alpha Park, One Nation Paris, la Vallée des Entrepreneurs : autant de zones commerciales qui permettent notamment aux Clétiens de disposer de nombreux produits et services de proximité.

Heures d'ouverture :

- *Lundi : 14h00 à 20h00*
- *Mardi : 8h30 à 12h00*
- *Mercredi : 8h30 à 12h00 - 13h30 à 17h30*
- *Jeudi : Fermé*
- *Vendredi : 8h30 à 12h00 - 13h30 à 16h30*
- *Samedi : Fermé*



Les zones d'activité

Les Clayes-sous-Bois compte également un grand nombre de zones d'activités où fleurissent les entreprises, sources d'emplois et de dynamisme pour la ville :

- Zone Industrielle des Dames
- Zone du Gros Caillou
- Zone du Chêne Sorcier
- Zone de l'Aqueduc
- Zone du Puits à Loup



LE MARCHÉ COMMUNAL

Le marché des Clayes-sous-Bois, dont la qualité et la diversité sont unanimement reconnus, regroupe environ 50 professionnels (Abonnés et volants). Il est ouvert le jeudi et le dimanche de 8h à 13h.

Des animations, organisées par le délégataire du service public, la société MANDON SOMAREP, avec le concours de la ville ont également lieu tout au long de l'année : tombola, Noël, Fête des Mères...

+ INFOS

L'accès du marché est interdit aux animaux, notamment aux chiens, même tenus en laisse, à l'exception des chiens guides.



LE SAVIEZ-VOUS ?

Les Clayes comptent de nombreuses entreprises à la pointe de leur domaine. Parmi celles-ci, citons notamment Atos, l'une des plus grandes entreprises mondiales de services du numérique, Permaswage, leader mondial de systèmes de raccords pour l'aéronautique, ou encore ATEQ, qui produit des appareillages de pointe pour les secteurs de l'automobile, de l'aviation et de l'aérospatiale.

L'ANNUAIRE DES ENTREPRISES ET COMMERCES



Vous trouverez ci-dessous l'annuaire des entreprises et commerces des Clayes-sous-Bois, listés par domaines d'activité.

Votre entreprise ou commerce n'apparaît pas dans cette liste ?
Contactez-nous par courriel à l'adresse journaliste@lesclayessousbois.fr afin que nous procédions à l'actualisation de l'annuaire municipal.

Agences immobilières

- **Agence des Clayes** : 1ter, avenue Maurice Jouet - 01 34 62 32 05
- **ISIS la résidence** : 25 avenue Jules Ferry - 01 71 49 70 80
- **A. D. I. Promotion immobilière** : 8 rue Henri Prou - 01 30 80 50 90
- **Gestion Plus** : 35-39 avenue Jules Ferry - 01 30 55 22 00
- **Grenet immobilier** : 10 allée du Télégraphe - 06 46 89 49 46
- **Les Clayes Immobilier** : 18 bis, rue Jules Ferry - 01 30 79 27 27
- **R & B** : 48 avenue Maurice Jouet - 01 30 07 56 87
- **Rivière & Drouet** : 1 bis, avenue Maurice Jouet - 01 34 62 20 83
- **Stéphane Plaza Immobilier** : 10 avenue Maurice Jouet - 01 84 61 00 60
- **Cab-Immo** (*Syndic de copropriété et Gestion locative*) : 6 impasse de la Ferme - 07 83 74 67 44
- **CITI immobilier** : 19 Avenue Jules Ferry - citiimmo@yahoo.fr

Alimentation générale - Epicerie

- **Aldi** : 28, rue Jacques Duclos
- **Au Rond-Point Portugais** : 44 avenue Maurice Jouet - 01 34 59 39 15
- **Natureo** (*Vente de produits bio*) : Alpha Park - 80 avenue Henri Barbusse - 01 30 96 69 03

- **Petit Casino** : 13 Place Nelson Mandela - 01 30 81 94 21
- **Petit Casino** : Avenue Jules Ferry - 01 30 66 38 69 (fermé actuellement, attente nouveau gestionnaire)
- **Proxi Super** : Chemin des Vignes - 08 99 86 80 21
- **Grand Frais** : 4 rue Lucie Aubrac - 01 30 54 11 55
- **Gopiari SARL** (*Alimentation exotique*) : 12 avenue de Villepreux
- **Rapid'Market** : 9 avenue de Villepreux - 01 30 62 73 52

Animaux

- **Animousse** (*Toiletage - Animaux*) : 2 avenue Pasteur - 01 30 54 19 33
- **Maxi Zoo** (*Animalerie*) : Alpha Park - 80 avenue Henri Barbusse - 01 30 05 14 80
- **Tom & Co** (*Animalerie - Toiletage*) : 4 avenue Lucie Aubrac - 01 34 98 71 23

Auto-école

- **Ecole de Conduite** (*Permis B et AAC*) : 36 avenue Maurice Jouet - 01 30 55 29 51
- **EASY Permis les Claves** : 7 avenue de Villepreux - 01 30 49 05 48

Assurance - Conseil - Expertise

- **AXA** (*Assurance et placements*) : 2 place Antoine de Saint-Exupéry - 01 34 81 07 17
- **Sylvie Dujany** (*Expertise comptable*) : 35/39 avenue Jules ferry - 01 30 55 07 34
- **Finance Consultants** (*Conseil en gestion de patrimoine*) :
17 avenue Maurice Jouet - BP 13 - 01 30 80 13 95
- **M. M. A.** (*Mutuelles - Assurances*) : 37 avenue du Commerce - 01 30 54 08 45
- **ALLIANZ** : 7 rue henri prou - 01 30 66 03 06

Avocat - Médiateur professionnel

- **Fly Juris - Fabienne Challier - Avocat au Barreau de Versailles**
(*Conseil juridique auprès des TPE, PME, professions libérales, Artisans et commerçants*
Médiateur Professionnelle (CPMN)) : 19, avenue du Château - 07 84 97 67 37 / 09 50 54 61 66
- **Maître Elizabeth CREAGH WYSE** : 17 Rue des Ormeaux - 01 34 62 61 21

Banques

- **CIC** : 42 avenue Maurice Jouet - 08 20 06 44 95
- **Banque Populaire** : 7 avenue Maurice Jouet - 09 88 98 93 22
- **BNP Paribas** : 23 avenue Jules Ferry - 08 20 82 00 01
- **Caisse d'Epargne** : 30 avenue Maurice Jouet - 07 71 49 33 05
- **Crédit agricole** : 2 avenue Jules Ferry - 01 30 80 90 10
- **LCL** : 1 place de la République - 01 30 56 44 57
- **Société Générale** : 16 avenue Maurice Jouet - 01 30 56 31 03

Bâtiments - Electricité

- **RC Elec** (*Electricité*) : 3 allée Gounod - 06 12 08 52 12
- **EGBTP** (*Entreprise générale - Bâtiments et travaux publics*) : 103 rue Henri Prou - 01 30 55 26 26
- **Pereira** (*Entreprise générale*) : 28 avenue Beauséjour - 01 30 55 58 64
- **Evelec** (*Electricité*) : 4 rue du Président Kennedy - 01 30 55 52 51
- **Electricité Templier** (*Electricité générale*) : 39 avenue de Versailles - 01 30 56 28 44
- **RDS** (*Couverture - Zinguerie - Carrelage*) : 6 avenue de Rambouillet - 06 13 02 36 71
- **FRED-ELEC 78** (*Electricité générale, éclairage public*) :
72 rue Henri Prou - 01 34 59 38 49 / 06 87 71 13 46

- **Passion Bât'Rénov** (*Entreprise tous corps d'état dans le bâtiment*) :
32 avenue de la Bienfaisance - 06 51 58 44 91

Beauté - Maquillage - Onglerie

- **Beauty Nails** (*Onglerie*) : 6 avenue de Villepreux - 01 39 38 09 27
- **A la source de beauté** (*Institut de beauté - Parfumerie*) : 3 av. du général Leclerc - 01 30 56 35 00
- **Italianails** (*Onglerie*) : 34 avenue Maurice Jouet - 01 30 55 35 48
- **Quoc Anh Tatoo** (*Tatouage - Piercing*) : 7 avenue de Villepreux - 01 34 62 45 77
- **Val'ce Beauté** (*Onglerie - Maquillage - Tatouage*) : 1 avenue Jules Ferry - 01 30 80 24 79
- **Chez L** : 8 avenue du Docteur Roux - 07 82 42 42 93

Boucherie - Charcuterie

- **Boucherie Freon** : 15 avenue Jules Ferry - 01 30 56 33 51
- **Boucherie Bataille** : 18 avenue Maurice Jouet - 01 30 56 31 12
- **Boucherie du Centre** : Place Mandela
- **Boucherie Laher & Fils** : 11bis, rue des Dames - 01 30 54 69 09

Boulangerie

- **Boulangerie Le Fournil** : 13 avenue Jules Ferry - 01 30 49 53 12
- **Boulangerie de la Gare** : 50 avenue Maurice Jouet - 09 81 25 28 34
- **Boulangerie Barcka Délices** : 4 place de la République
- **Boulangerie Fauzic** : 7 rue Henri Prou - 01 30 56 30 34
- **Boulangerie - Pâtisserie Aux plaisirs des Clayes** : 119 rue Henri Prou - 01 30 55 53 94
- **Boulangerie Marie-Blachère** : 4 rue Lucie Aubrac - 01 30 54 15 20
- **Boulangerie La Maison Blanche** : 19 avenue de Villepreux - 01 34 62 30 99

Brasserie - Café Hôtels

- **La Renaissance** (*Bar - Restaurant - Hôtel*) : 4 place de la République - 01 30 80 97 47
- **Le Longchamp** (*Bar - Brasserie*) : 1 place Mandela - 01 34 81 01 43
- **Estrala** (*Café - Brasserie - Hôtel*) : 1 avenue de Chavenay - 01 30 56 25 48
- **O Boavista** (*Café - Brasserie - Restaurant*) : 8 rue Jean Jaurès - 01 30 55 80 44

Bureau d'études

- **Nadaud** : 12 avenue de Villepreux - 01 34 62 29 10
- **Cake Designer - Nohad Patisse** : 06 50 94 55 10 - Facebook : nohadpatisse

Coaching

- **Youcef ALANBAGI** (*Coaching sportif et diététique*) : 06 72 55 57 38
<https://www.sportcoachingparis.com/>

Espaces commerciaux

- **Alpha Park** (*Magasins de prêt-à-porter, de produits culturels et de mobiliers, restaurants, espace de loisirs*) : 80-90 avenue Henri Barbusse
- **One Nation Paris** (*Magasins de prêt-à-porter, espaces de restaurants*) :
1 avenue du Président John Fitzgerald Kennedy
- **Vallée des Entrepreneurs**
(*Magasin de papeterie et articles de bureaux, fitness, espace de restaurants, ...*) :
25 rue du Gros Cailloux - 01 30 07 58 58
- **Quartier de l'Aqueduc** (*Magasins d'alimentation, ameublement, ...*) :
Avenue Lucie Aubrac/rue Jean de la Fontaine

- **Quartier des Dames** (*Restaurants, laboratoire, imprimeur, ...*) : Rue des Dames

Cigarettes électroniques

- **SQY Clope** : 32 rue des Dames - 09 51 70 76 76

Coiffure

- **Fee Styl** : 4 avenue du Bois - 01 30 55 51 74
- **Fany Coiffure** : 1ter, avenue Maurice Jouet - 01 30 56 30 01
- **Cottage Coiffure** : 4 avenue de Villepreux - 01 34 62 47 10
- **Elisabeth Coiffure** : 8 avenue du Bois - 01 30 55 20 74
- **Les Clayes de la beauté** : 36 avenue Maurice Jouet - 01 30 55 11 64
- **Marie-Laure Coiffure** : 22bis, avenue Maurice Jouet - 01 34 81 20 05
- **La Liberté** : 9 avenue de Villepreux - 01 34 62 44 65
- **Morgane Coiff'** (*Coiffure à domicile 7j/7*) : 06 68 20 59 36

Conseil en image

- **Image in Toi** (*Conseil en image - Relooking - Communication - Développement personnel*)
Contact : Mélinda Guillet - 07 50 90 71 86 - melinda@imageintoi.com - www.imageintoi.com

Courtage

- **Reciproce - IT** (*Courtage en travaux*) : 84, rue Henri Prou - 01 30 54 62 23
- **Meilleur taux.com** : 37 avenue Maurice Jouet - 01 30 16 00 02
- **Crédit Foncier** : 23 avenue Maurice Jouet - 01 30 07 75 75

Couture - Prêt-à-porter - Broderie

- **Les Coutures de Ségo** (*Couturière*) : 4 rue Galilée - 06 28 04 13 10

Cordonnerie - Clés

- **Le Bottier des Clayes** : 8 avenue du Bois - 01 30 55 12 07
- **Cordonnerie des Clayes** : 19 avenue Jules ferry - 01 34 62 46 10

Création de site web

- **L'Art de la Toile** (*Création de sites web*) : 3 rue des Pinsons - 06 29 09 99 49

Electroménager

- **Boulanger** : Alpha Park - 90 avenue Henri Barbusse - 08 25 850 850
- **Veyrat** (*Electroménager hi-fi - TV-Vidéo, distributeur Philips*) : 4 avenue Jules Ferry - 01 30 56 30 94

Expert comptable

- **Rodolphe Millet** : 13 avenue du Bois - 09 50 54 61 66

Fleuriste

- **Fleurs après fleurs** : 46 avenue Maurice Jouet - 01 30 55 72 72

Garages - Auto/moto - Véhicules d'occasion

- **Ets. Mauri Citroën** (*Garage automobiles*) : 4 rue des Entrepreneurs - 01 30 81 91 91
- **Garage Levilly Renault** (*Mécanique - Carrosserie - Peinture*) : 18 rue des Dames - 01 30 54 74 56
- **Garage Gouet Renault** (*Vente, entretien & réparation de véhicules*) :
2 avenue Lucie Aubrac - 01 30 80 89 50
- **Garage de la Gare Peugeot** (*Entretien & réparation*) : 14 avenue de Bellevue - 01 34 62 42 80
- **Garage Laversin Peugeot** (*Entretien & réparation - Agent Peugeot*) :
1 avenue de Saint-Germain - 01 30 56 23 04

- **Garage CPM Euros** : 8 avenue du Président Kennedy - 01 30 55 42 33
- **SX auto-occasion** (*Vente de voitures d'occasion*) :
4 avenue du Président John Fitzgerald Kennedy - 07 64 08 24 25

Informatique

- **Crife Informatique** (*Revendeur informatique*) : 88 rue Henri Prou - 01 30 55 24 24
- **Evidian** (*Edition logiciels*) : 39 avenue Jean Jaurès - 01 30 80 37 77
- **Aconai Informatique** : 38 rue Maurice Jouet - 09 83 66 66 04

Jardins

- **Espace Vert Pereira Luciano** (*Entretien de jardins*) :
9 avenue de Chateaubriand - 01 30 54 77 16 - 06 71 71 91 65
- **La Clef du Jardin** (*Entretien de jardins - Elagage - Autres travaux d'extérieur*) : 06 66 87 37 36

Laverie - Pressing

- **Laverie automatique** : 40 avenue Maurice Jouet
- **Pressing COLCHIC** : 44 rue Maurice Jouet - 01 87 08 83 86

Maçonnerie - Couverture

- **ABC** (*Couverture*) : 21 avenue Ernest Renan - 01 30 56 01 94
- **Bochef Christophe** (*Carrelage - Dallage*) : 37 avenue du Bois - 01 30 56 22 98
- **RDS** (*Couverture - Zinguerie - Carrelage*) : 6 avenue de Rambouillet - 06 13 02 36 71
- **Manuel Almeida Frutuoso** : 40 avenue Victor Hugo - 01 30 56 26 40

Marbrier

- **SARL MCDECO** (*Artisan marbrier de décoration - Pose de marbre, pierre, granite intérieur / extérieur
Pose de carrelage intérieur / extérieur*) : 09 53 11 25 41

Matériaux de construction

- **Point P** (*Matériaux de construction*) : 3bis, rue des Entrepreneurs - 01 30 79 60 00

Mécanique de précision

- **Etablissements Cordon** (*Mécanique générale de précision*) : 45 rue Henri Prou - 01 30 54 06 74

Menuiserie - Portes/Fenêtres

- **France Ouvertures** (*Vente de portes et fenêtres*) : 24 rue des Dames - 01 30 55 00 00
- **Projets maison** (*Menuiserie, agencement, rénovation*) : 27 avenue Maurice Jouet - 06 16 53 40 39
- **NAEL & Fils** (*Serrurerie - Menuiserie métallique - Miroiterie*) : 4 av. Jean Lurçat - 01 34 62 33 31
- **Home Renov'Art** (*Petite menuiserie - Aménagement et rénovation*) : 06 43 46 49 90
- **Loggiarama** : 6 rue du Président Kennedy - 01 30 07 56 84

Micro crèche

- **Bulapi** : 21 rue des Dames - 06 24 25 12 45 - Contact : catherine.dumilieu@bulapi.fr
- **Onidoo** : 8 et 21 rue des Dames - 06 24 25 12 45 - Contact : catherine.dumilieu@bulapi.fr
- **Oklavi** : 6 bis rue des Dames - 06 24 25 12 45 - Contact : catherine.dumilieu@bulapi.fr
- **Crèche Babilou** : 1 rue Pablo Neruda - 0 809 10 30 00

Miroiterie

- **Miroiterie** : 23 avenue Pasteur - 06 13 45 90 71
- **Loggiarama** : 6 rue du Président Kennedy - 01 30 07 56 84

Mobilier - Décoration - Luminaires

- **Secrets d'intérieur** (*Décoration d'intérieur*) : 14 avenue Maurice Jouet - 01 30 56 00 51
- **Maisons du monde** (*Mobilier - Décoration*) : Alpha Park - avenue Henri Barbusse - 01 34 60 10 13
- **Casa** (*Mobilier - Décoration*) : Alpha Park - avenue Henri Barbusse - 01 30 07 58 01
- **Meubles Germain** (*Ameublement - Décoration*) : 6 rue des Entrepreneurs - 01 30 55 84 80
- **Alinéa** (*Mobilier - Décoration*) : Alpha Park - avenue Henri Barbusse - 01 30 02 80 00
- **Castorama** (*Mobilier - Décoration*) : Alpha Park - avenue Henri Barbusse - 01 30 07 96 00
- **But** (*Ameublement*) : 1 rue Jean de la Fontaine - 08 26 25 25 25
- **Maison de la literie** (*Literie*) : 32 rue des Dames - 01 30 55 66 01
- **Pro Parquet** (*Moquette, parquet*) : 32 bis rue des Dames - 01 30 79 09 00
- **Inova** : 24 rue des Dames - 01 30 55 17 64
- **Mobalpa** : Alpha Park - avenue Henri Barbusse - 01 83 35 05 50
- **Portico Design** : 20 rue des Dames - 01 30 44 13 54
- **Easy relax** (*Vente et location de fauteuils massants en entreprises*) :
Chantal Augendre - 06 09 85 74 63 / Jean-Louis Augendre - 06 80 41 97 31
- **Racines by Brilogis** (*magasin d'artisanat et de gastronomie portugais*) :
14 avenue du Bois - 01 34 81 02 12 - 06 60 90 91 08

Nettoyage - Traitement anti-acariens

- **Brilogis** (*Boutique grand public de produits de nettoyage et prestations*) :
Nettoyage industriel professionnel/particulier) : 14 avenue du Bois - 01 34 81 02 12
- **Laugier Marc** (*Traitement anti-acariens*) : 5 avenue du Docteur Vaillant - 01 30 56 10 55

Optique

- **Audiam** (*Audioprothésiste D.E*) : 10 avenue Jules Ferry - 09 81 26 17 41
Contact : laura.bontemps@audiam.fr
- **Optical Center** : 32 bis, rue des Dames - 01 30 54 21 21
- **Point de vue** : 16 avenue Maurice Jouet - 01 30 56 31 07
- **Les Clayes Optique** : 28 avenue Maurice Jouet - 01 30 43 59 23 - lesclayesoptique@orange.fr
- **Sun Factory** (*Lunettes de soleil*) : Centre commercial One Nation
8 avenue du Président John Fitzgerald Kennedy - 01 30 54 47 94

Papeterie - Fournitures - Presse - Tabac

- **Bureau Vallée** (*Fournitures - Papeterie - Bureau*) : 25 rue du Gros Caillou - 01 30 07 58 58
- **Librairie - Le Presse Papier** (*Librairie - Papeterie - Tabac*) : Chemin des Vignes - 01 30 55 26 76
- **Librairie Presse** (*Librairie - Papeterie*) : 1 place Antoine de Saint-Exupéry - 01 30 55 20 82
- **Mag Presse** (*Librairie - Papeterie - Tabac*) : 11 place Nelson Mandela - 01 30 55 55 25
- **Tabac - Presse L'Arbre de Diane** (*Presse - Tabac*) : 7 rue Henri Prou - 01 30 56 11 89

Pédagogie

- **Comme une étincelle** (*Accompagnements individualisés et formations collectives à la «psycho pédagogie positive» pour enfants, adolescents et adultes*) :
Nathalie Doyen - 06 80 50 08 53 - contact@comme-une-etincelle.fr - www.comme-une-etincelle.fr

Peinture - Tapisserie - Décoration

- **PRD** (*Peinture - Vitrerie*) : 2 avenue Claude Debussy - 01 30 55 82 40
- **Goasguen Sébastien** (*Peinture - Papier peint - Ravalement*) : 20 rue des Pinsons - 06 19 24 05 84
- **Grigi Olivier** (*Peinture - Décoration - Ravalement*) : 20 bis, avenue des Fauvettes - 01 30 55 22 25

- **Sebille Pascal** (*Peinture - Décoration*) : 11 allée des Feuillages - 01 30 55 52 16
- **SFM Sellerie** (*Rénovation - Transformation auto/moto*) : 20 avenue RAPP - 01 30 55 54 90
- **Froger Guy** (*Carrelage, chape, salle de bain, terrasse, revêtement de sols et murs, lino, ragréage, cloison, moquette, parquet, peinture*) : 6 rue des Pinsons - 06 07 10 00 38

Plomberie - Chauffage

- **DKGAZ** : 42 avenue Maurice Jouet - 01 87 08 26 26
- **Do Real Victor** : 20 avenue des Pommiers - 01 30 55 31 75
- **Ginguene Gilbert** : 19 avenue de la Plaine - 01 30 56 14 41
- **Habonneau** : 48 avenue Pasteur - 01 30 54 19 95
- **Lavabre** : 1 ter, avenue Maurice Jouet - 01 30 56 10 50
- **Mirolu** : 55 rue Henri Prou - 01 30 55 20 01
- **Cedeo** : 3 rue des entrepreneurs - 01 34 81 28 85
- **R. G. Entreprises** : 119, rue Henri Prou - 01 30 81 02 03

Pompes funèbres

- **Pompes funèbres Jaboin** : 117, rue Henri Prou - 01 34 81 09 79
- **Fandino Manolo** (*Graveur sur Pierre, Granit et Marbre tous styles*) : 78 avenue de Versailles - 01 30 56 19 66 - 06 83 89 45 03

Rénovation d'intérieur

- **SCJ Rénovation** : 24 avenue de l'Île-de-France - 01 39 30 48 32

Restaurants

- **Buffalo Grill** : Avenue Henri Barbusse - ZI Chêne Sorcier - 01 30 81 92 71
- **O'Tacos** : 25, rue du Gros Caillou - 01 30 43 60 60
- **Vedas** (*Indien*) : 10 rue du Président Kennedy - 01 30 81 00 00
- **Léon de Bruxelles** : 30 rue Jacques Duclos - 01 30 81 60 23
- **McDonald's** : 21 rue Jacques Duclos - 01 30 54 00 64
- **Perle d'Asie** : 16 rue des Dames - 01 30 55 78 88
- **Pizza Bel Ostia** : Chemin des Vignes
- **Napoli Pizza** : 2 avenue du Bois - 01 30 55 90 75
- **Sushi Lin** (*Cuisine japonaise*) : 32 rue des Dames - 01 30 79 00 88
- **L'Istanbul** : 34 rue des Dames - 01 30 96 63 88
- **Sushi 78** : 26 avenue Jules Ferry - 01 30 55 12 12
- **La Ferme de Diane** : 10 rue Henri Prou - 01 30 50 01 98
- **Tokyo Grill** : 8 place Antoine de Saint-Exupéry - 01 34 59 36 67
- **Chez Ennio** (*Pizzeria*) : 40 avenue Maurice Jouet - 01 30 55 26 07
- **Jiyan** (*Rapide et libre service*) : 34 avenue Maurice Jouet - 01 34 59 31 88
- **Okami Sushi** (*Cuisine japonaise*) : 8 avenue du bois - 09 73 28 80 80
- **Le phare Saint-Louis** (*Crêperie*) : Alpha Park - avenue Henri Barbusse - 01 30 44 08 11
- **Mikado** (*Restaurant japonais*) : Alpha Park - avenue Henri Barbusse - 01 61 38 38 38
- **Subway** : Alpha Park - avenue Henri Barbusse - 01 30 54 09 72
- **Tommy's Dinner** : Alpha Park - avenue Henri Barbusse - 01 84 73 01 31
- **Domino's Pizza** : Alpha Park - avenue Henri Barbusse - 01 30 44 20 20
- **Number** : Alpha Park - avenue Henri Barbusse - 08 90 10 93 44
- **Restaurant Ramires** : Alpha Park - avenue Henri Barbusse - 01 30 96 60 88
- **First Time** : 16 avenue de Villepreux - 01 30 66 00 00
- **La trattoria locale** : 1 avenue du Président Kennedy - 01 34 52 23 80

- **Maison Foude** : 8 avenue du Président Kennedy - 01 30 55 85 42
- **Eat Sushi** : 1 avenue du Président Kennedy - 01 30 54 48 83

Restauration à emporter

- **K saveurs** (*Cuisine coréenne à emporter*) : 14 avenue Georges Colette - 07 71 57 87 68

Santé - Magasins spécialisés

- **Audinova - Amplifon** (*Centre de correction auditive*) : 4, avenue du bois - 01 30 79 10 87
- **Audiam** (*Audioprothésiste D.E*) : 10 avenue Jules Ferry - 09 81 26 17 41
Contact : laura.bontemps@audiam.fr

Services à la personne

- **Shiva** (*Agence service à la personne*) : 28 avenue Maurice Jouet - 01 82 83 44 40

Spiritueux

- **Vins Nicolas** : 22 avenue Maurice Jouet - 01 30 55 27 56
- **L'adresse gourmande** : 12 avenue Maurice Jouet - 01 39 38 01 76

Sport et loisirs

- **Keep Cool** (*Salle de sport*) : Vallée des Entrepreneurs - 25 rue du Gros Caillou - 01 30 55 65 77
- **ID Kids** (*Magasin de jouets et vêtements*) : Alpha Park - avenue Henri Barbusse - 01 34 81 15 67
- **Cultura** : Alpha Park - avenue Henri Barbusse - 01 30 07 61 00
- **Fitness Park** : Alpha Park - avenue Henri Barbusse - 01 30 60 03 05
- **Oika Oika** (*Jeux et loisirs créatifs à domicile*) : 06 74 92 75 18
- **Intersport** : Alpha Park II, 80 Avenue Henri Barbusse - 01 88 00 00 05
- **Escape Time Plaisir / Les Clayes** (*Escape Game*) : 24 rue des Dames - 01 30 68 41 65

Téléphonie

- **Point Service mobiles** : 37 avenue Maurice Jouet - 01 30 55 39 70

Station essence

- **Station essence Total** : Chemin des Vignes - Pointe à l'Ange - 01 30 56 43 01
- **Station essence BP** : Avenue Henri Barbusse - 01 30 55 39 59

Taxi - Transport de personnes

- **Taxi Guivarch Gabriel** : 06 07 35 86 69
- **CBO Taxi** : M. Blandin Christophe - 06 08 53 23 27
- **Taxi Crépin Thomas** : 06 62 31 74 34
- **Taxi Gomes Carlos** : 06 60 63 81 92
- **Taxi Dridi Habib** : 06 43 48 86 58

Vêtements - Modes - Chaussures

- **Célio** (*Vêtements*) : Alpha Park - avenue Henri Barbusse - 01 30 54 40 28
- **Chaussea** (*Chaussures*) : Alpha Park - avenue Henri Barbusse - 01 30 60 02 80
- **Etam** (*Vêtements*) : Alpha Park - avenue Henri Barbusse - 01 30 54 00 27
- **Foot Locker** (*Chaussures de sport*) : Alpha Park - avenue Henri Barbusse - 01 34 52 25 09
- **Size Factory** : 32bis, rue des Dames - 01 34 98 25 99
- **Adidas Outlet** (*Vêtements - Chaussures*) : Alpha Park - avenue Henri Barbusse - 01 30 57 35 70
- **Intersport** (*Vêtements, accessoires de sport*) : Alpha Park - avenue Henri Barbusse - 01 88 00 00 05



9

SANTÉ

CENTRES DE SANTÉ,
CENTRES MÉDICAUX
ET HOSPITALIERS..... 110

ANNUAIRE
DES PROFESSIONNELS
DE SANTÉ 111

n° de Sécurité Sociale 2 58 -
assuré social
Pour tout contact*

feuille de soins

PERSONNE

ARTICLES DES SOINS (la liste)

Assuré(e)

CENTRES DE SANTÉ, CENTRES MÉDICAUX ET HOSPITALIERS

Protection maternelle et infantile (PMI)

La Direction de l'action sociale du Conseil Départemental des Yvelines met à disposition des habitants deux infirmières puéricultrices et une sage-femme pour les informer, les conseiller et les orienter pendant la grossesse et après la naissance de leur enfant.

Elles peuvent rencontrer les parents à leur domicile ou dans les antennes PMI afin d'apporter leur soutien et de répondre aux questions sur la grossesse, l'allaitement, l'alimentation, la

croissance (possibilité de peser régulièrement l'enfant), le développement (éveil, rythme de vie, sommeil...), le suivi médical, les vaccinations, les modes de garde (accueil du jeune enfant).

Des consultations médicales de prévention sont assurées par un médecin sur rendez-vous.

Il existe une antenne PMI à Plaisir
1 rue des Frères Lumière - ☎ **0801 801 078**

Centre Médico-Psycho-Pédagogique (C. M. P. P.)

29 chemin des Vigness - ☎ **01 30 55 26 12**
<https://www.arisse.fr/etablissement/cmpp/cmpp-les-clayes-sous-boi>

Ouverture du Centre :

- Lundi de 8h30 à 18h30
- Mardi, mercredi et jeudi de 8h30 à 20h
- Vendredi de 8h30 à 17h30.
- Fermeture pendant les vacances scolaires.

Le C. M. P. P. est un centre de consultation et de traitement pour les enfants, adolescents et jeunes adultes ou étudiants de 3 à 20 ans inclus. Il permet aux enfants la résolution de certains troubles du langage (oral ou écrit), psychomoteurs, du comportement ou de difficultés scolaires, par le moyen de consultation, d'évaluation et de prise en charge en ambulatoire dans le but de maintenir les enfants dans leur lieu de vie naturel.

Après retrait d'un dossier par les parents et accord des organismes d'Assurance Maladie, plusieurs entretiens avec l'enfant et la famille sont préconisés pour convenir du traitement approprié et d'éventuelles orientations. Les traitements ou rééducations se font grâce à l'intervention d'une équipe de spécialistes : médecins psychiatres, psychothérapeutes, psychologues, orthophonistes, psychomotriciens, assistante sociale. Le C. M. P. P. des Clayes-sous-Bois est un organisme privé rattaché à l'Association des C.M.P.P. des Yvelines et de l'Essonne, elle-même affiliée à l'Association Française des C. M. P. P. reconnue d'utilité publique. Il est agréé par la CRAMIF et la D. D. A. S. S. des Yvelines. La prise en charge des traitements ou rééducations est assurée intégralement au titre de l'assurance maladie.

Centre de planification et d'éducation familiale

6bis, avenue Debussy - Résidence de la Vigneraie
☎ **0 801 802 803** ou **01 30 83 61 21**

Accueil téléphonique du lundi au vendredi.
Centre ouvert du mardi au vendredi.

Consultations les mardi matin, mercredi après-midi, jeudi après-midi et vendredi matin sur rendez-vous de préférence.

Accès : Bus 44 arrêt Massenet ,
Gare SNCF Villepreux les Clayes;
Plaisir Les Clayes, Plaisir Grignon

Le Centre vous propose une écoute, des soins, des consultations gratuites et confidentielles sur les questions se rapportant à la contraception (délivrance gratuite pour les mineurs et non assurés sociaux), à la gynécologie, à la vie affective chez les jeunes et à la sexualité, à la prévention et au dépistage des infections sexuellement transmissibles (IST), aux difficultés dans le couple ou au sein de la famille, mais aussi pour la préparation à la vie de couple, et à la fonction parentale. En cas de grossesse, les personnes sont accompagnées en fonction de leur choix, qu'elles décident de la poursuivre ou de l'interrompre. Un accompagnement est proposé

pour les victimes de violences, entre autres les violences conjugales et/ou sexuelles. Une équipe de médecins assure les consultations médicales. Une Conseillère Conjugale et Familiale, spécialiste des relations humaines, est au service du couple, de la famille et des adolescents. Chacun peut être concerné(e) par une difficulté dans son couple, dans sa famille, dans sa vie affective, entre parents et enfants, face à un deuil, dans sa relation aux autres. L'entretien de conseil conjugal et familial s'adresse à toute personne - jeune ou adulte, seule ou en couple - qui se pose ces questions.

Centres hospitaliers

CENTRE HOSPITALIER ANDRÉ MIGNOT

177 rue de Versailles
78157 Le Chesnay Cedex
☎ 01 39 63 91 33
www.ch-versailles.fr

CENTRE HOSPITALIER INTERCOMMUNAL POISSY-SAINT-GERMAIN

- 20 rue Armagis - 78100 St-Germain-en-Laye
☎ 01 39 27 40 50
- 10 rue Champ Gaillard - 78300 Poissy
☎ 01 39 27 40 50
www.chi-poissy-st-germain.fr

ANNUAIRE DES PROFESSIONNELS DE SANTÉ

Vous êtes professionnels de santé et n'apparaissez pas dans cette liste ? Contactez-nous par courriel à l'adresse journaliste@lesclayessousbois.fr afin que nous procédions à l'actualisation de l'annuaire municipal.

Médecins généralistes

BELTRAMINI André
Centre médical des Vignes
25 chemin des Vignes
☎ 01 34 81 02 02

BENNING Anne
Centre médical des Vignes
25 chemin des Vignes
☎ 01 34 81 02 02

CANDELI Jean-Paul
(Mésothérapie)
Centre médical des Vignes
25 chemin des Vignes
☎ 01 30 55 13 59

DELAUTRE Jean-Philippe
Centre médical René Lion
6 avenue Maurice Jouet
☎ 01 30 80 95 33

BARON Thierry
Centre médical Galien
1 avenue du Commerce
☎ 01 30 56 35 36

MALOREY Eric
Centre médical Galien
1 avenue du Commerce
☎ 01 30 56 35 36

PANCONI Jean-Pierre
Centre médical Galien
1 avenue du Commerce
☎ 01 30 56 35 36

MEYNARD Erika
50 rue Henri Prou
☎ 01 30 95 02 15

Art-thérapie

BITTON Vickie
17 avenue de Villepreux
☎ 06 99 76 65 20

PERESSE Céline
(Danse-thérapeute)
☎ 06 70 73 42 97
www.lesliensdansant.fr

PEILLOT-FRANDET Christophe
(Thérapeute bioénergéticien)
3 avenue du Général Leclerc
☎ 06 26 93 19 35

Cardiologue

LABIB Marie
Centre médical Galien
1 avenue du Commerce
☎ 01 30 56 35 36

Chirurgiens dentistes

CTORZA Débora
Centre médical de l'Enclos
2 résidence l'Enclos
☎ **01 30 55 22 29**

AMMI Nawal et LALO Ceylan
(Cabinet dentaire
et radio panoramique)
15 avenue du Commerce
☎ **01 30 55 32 18**

RUPELLAN Xavier
Cabinet dentaire René Lion
6 avenue Maurice Jouet
☎ **01 30 80 95 50**

IGLESIAS GONZALEZ Céline
Cabinet dentaire René Lion
6 avenue Maurice Jouet
☎ **01 30 80 95 50**

SCHNEPP Alain
2 rue Henri Prou
☎ **01 30 56 30 55**

CHAROUSSET Raphaël
Centre médical de l'Enclos
2 résidence l'Enclos
☎ **01 30 55 22 29**

CTORZA Laurent
Centre médical de l'Enclos
2 résidence l'Enclos
☎ **01 30 55 22 29**

ELBAZ Jonathan
Centre médical de l'Enclos
2 résidence l'Enclos
☎ **01 30 55 22 29**

Dermatologues

DUTHOIT Catherine
Centre médical des Vignes
25 chemin des Vignes
☎ **01 34 81 02 02**

Diététicien(ne)

PERESSE Céline
1 avenue de l'Espérance
☎ **06 70 73 42 97**

Gynécologue

BOUAZIZ Jérôme
Centre médical de l'Enclos
2 résidence l'Enclos
☎ **01 30 55 22 29**

**Infirmiers (ères)
à domicile**

**Mmes. ADAM Christine
et GENOVA Nathalie**
3 allée de Montfort
☎ **01 30 54 18 76**

**Mme. PRACA Nathalie
et M. LE BOURHIS Joël**
7 chemin des Vignes
☎ **06 12 04 20 29 - 06 60 96 43 65**

**CRAMETTE Isabelle
et JOYEUX Isabelle**
50 rue Henri Prou
☎ **01 30 55 48 16**

**MALINSKI Patrick
et LAVABRE Natacha**
3 allée de Montfort
☎ **01 30 55 03 44**

**Laboratoires et
magasins spécialisés**

Audionova
4 avenue du Bois
☎ **01 30 79 10 87**

Audiam - Les ateliers de l'audition
Audioprothésiste D.E
10 avenue Jules Ferry
☎ **09 81 26 17 41**
Contact : laura.bontemps@audiam.fr

Biofutur
10 avenue Jules Ferry
☎ **01 30 56 38 11**

Labo Bio7
24 rue des Dames
☎ **01 78 90 33 33**

ROBINET Sylvain
Biologiste AIHP
Laboratoire d'analyses médicales
24 rue des Dames
☎ **01 78 90 33 33**

**Masseurs
kinésithérapeutes**

MINVILLE Matthieu
22 avenue Pasteur
☎ **01 30 55 16 20**

Ophthalmologistes

BELLENFANT Françoise
Centre médical Galien
1 avenue du Commerce
☎ **01 30 56 35 36**

MASSIAS Xavier
Centre médical Galien
1 avenue du Commerce
☎ **01 30 56 35 36**

DEMERENS Sophie
Centre médical Galien
1 avenue du Commerce
☎ **01 30 56 35 36**

Orthophonistes

BADUEL Elisabeth
20 avenue Maurice Jouet
☎ **06 75 55 59 16**

DUVERGER Delphine
Centre médical René Lion
6 avenue Maurice Jouet
☎ **01 30 80 95 96**

MATHIEU Catherine
22 avenue Pasteur
☎ **01 34 81 08 73**

REMY Alexandra
22 avenue Pasteur
☎ **01 34 81 08 73**

Ostéopathes

JOUIN Marcel
22 avenue Pasteur
☎ **01 30 55 16 20 - 06 81 25 96 32**

FRANCESCHI Jean-Philippe
29 avenue de Rambouillet
☎ **01 30 80 91 10 - 06 18 95 88 26**

ROSNET Maïlys et OIRY Camille
6 avenue du Bois
☎ **01 34 59 32 44**

GALL Mélissa

9 avenue de Villepreux

☎ 06 99 52 10 10 - 09 83 63 00 60

**Oto-rhino-
laryngologiste****DJELAILIA Djamel**

Centre médical Galien

1 avenue du Commerce

☎ 01 30 56 35 36

Pédicures - podologues**FERRERE Marc**

37 avenue du Commerce

☎ 01 30 55 24 54

JEAN-BAPTISTE Didier

22 avenue Pasteur

☎ 01 30 55 16 20

LASSERRE Florence

Centre médical des Vignes

25 chemin des Vignes

☎ 01 34 81 02 02

MALLET Céline

(soins à domicile)

☎ 01 47 60 25 63 - 06 61 10 24 32

Psychiatre**SEBILLE Hervé**

Centre médical des Vignes

25 chemin des Vignes

☎ 01 34 81 02 02

Psychomotriciens**MENTRE Gwenaëlle**et **ESCUДИER Mireille**

(Cabinet de psychomotricité)

56 rue Henri Prou

☎ 01 30 54 02 41

**Psychologues -
Psychothérapeutes -
Thérapeutes****DJENATI-WALFISZ Geneviève**

3 allée de Montfort

☎ 01 34 81 00 83

WEISMANN-ARCACHE Catherine

(Psychologue)

3 allée de Montfort

☎ 01 34 81 29 00

TREPOZ-BREGUET Bénédicte(Psychologue clinicienne enfants-
adolescents)

4 rue du Moulin

☎ 06 85 56 36 57 - Sur RDV

FRADET Didier(Psychologue clinicienne enfants -
adolescents)

50 rue Henri Prou

☎ 06 60 65 88 73

PERESSE Céline

(Thérapeute psychocorporelle)

☎ 06 70 73 42 97

www.lesliensdansant.fr

BOYON Fabienne

(Psychologue)

3 allée de Montfort

☎ 06 84 17 37 14

VIGNAUD Christine

(Psychologue)

3 allée de Montfort

☎ 01 30 55 50 82

CAILLEUX Eloïse

(Psychologue)

20 avenue Maurice Jouet

☎ 06 98 96 10 99

Psycho-énergéticien**BOUZOUNIE Didier**

(Coach de vie)

10 rond point des Narcisses

☎ 01 77 04 42 51 - 06 07 28 91 80

**Réflexologie -
Energétique****LAHONTAA PECHBERTY Chantal**(Réflexologie Energétique plantaire et
palmaire)

☎ 06 36 22 79 54

Sophrologue**ZABUS-BAUDART Catherine**

10B rue Anatole France

☎ 06 84 84 96 63

**Sophrologue -
Hypnothérapeute****THAUVIN Christine**

37 rue du Clos de la Forêt

Vétérinaires**Clinique vétérinaire**Dr **LARROUMET Bénédicte**et **VILLANUEVA Raphaëlle**

31 avenue du Bois

☎ 01 30 56 25 26

Pharmacies**Grande pharmacie des Clayes**

2 place Nelson Mandela

☎ 01 34 81 04 24

Pharmacie du Parc

7 rue Henri Prou

☎ 01 30 56 30 37

Pharmacie Latgé

21 avenue de Villepreux

☎ 01 34 62 38 75

Pharmacie du marché

3 avenue du Général Leclerc

☎ 01 30 56 34 04

Pharmacie des Vignes

Le Petit Pommier

Chemin des Vignes

☎ 01 30 55 25 01

Pharmacie Plaete

17 avenue Jules Ferry

☎ 01 30 56 33 54



10

ADRESSES ET NUMÉROS UTILES

APPELS D'URGENCE 116

NUMÉROS UTILES..... 117

APPELS D'URGENCE

POMPIERS : 18

POLICE SECOURS : 17

SAMU : 15

**N° D'URGENCE SOURDS
ET MALENTENDANTS : 114 (SMS)**

**DÉPANNAGES EDF 24H/24 :
09 726 750 78**

**DÉPANNAGES GAZ DE FRANCE 24H/24 :
0 800 47 33 33**

**CENTRE ANTI-POISONS :
01 40 05 48 48**
www.centres-antipoison.net/paris/

**CROIX-ROUGE ECOUTE :
0 800 858 858**

**DONS D'ORGANES :
0 800 20 22 24**
www.dondorganes.fr/

**CANCER INFO :
0 810 810 821**
www.e-cancer.fr

**SIDA INFO-SERVICE :
0 800 840 800**
www.sida-info-service.org

ALLO ENFANCE EN DANGER : 119
www.allo119.gouv.fr

**FIL SANTÉ JEUNES :
0 800 235 236**
www.filsantejeunes.com

**JEUNES VIOLENCES ECOUTE :
0 808 807 700**
www.jeunesviolencesecoute.fr

**VIOLENCES CONJUGALES :
Violences Femmes Info au 39 19**
stop-violences-femmes.gouv.fr



**SOS VIOLS FEMMES INFORMATIONS :
0 800 05 95 95** ou signaler par SMS au **114**
stop-violences-femmes.gouv.fr

**INFO CONTRACEPTION :
01 47 00 18 66 / 0 800 803 803**
www.choisirsacontraception.fr

**PLANNING FAMILIAL :
www.planning-familial.org**

**SOS AMITIÉ :
01 42 96 26 26**
www.sos-amitie.com

**SOS DÉPRESSION :
0 892 70 12 38**
sosdepression.org

**SOS SUICIDE PHÉNIX :
01 40 44 46 45**
www.sos-suicide-phenix.org

**SUICIDE ECOUTE :
01 45 39 40 00**
www.suicide-ecoute.fr

**TABAC INFO SERVICE :
39 89**
www.tabacinfoservice.fr

**DROGUES INFO SERVICE :
0 800 23 13 13**
www.drogues-info-service.fr

**ECOUTE DOPAGE :
0 800 15 2000**
www.ecoutedopage.fr

NUMÉROS UTILES

PÔLE EMPLOI

Maison de l'emploi et de l'entreprise
16, boulevard Léon Blum - 78370 Plaisir

☎ **01 30 81 67 89**

ARCHIVES DÉPARTEMENTALES

2, avenue Lunca - Pas du Lac
78 180 Montigny-le-Bretonneux

☎ **01 61 37 36 36**

archives@cg78.fr
www.cg78.fr/archives

AVOCAT - MAISON DE L'AVOCAT

Barreau de Versailles
9, rue des Etats Généraux

78 000 Versailles

☎ **01 30 83 26 26**

info@avocats-versailles.com
www.avocats-versailles.com

CADASTRE (SERVICE DU DOMAINE)

12, rue de l'Ecole des Postes
78 000 Versailles

☎ **01 30 97 43 00**

CAISSE NATIONALE D'ASSURANCE VIEILLESSE (CNAV)

5, rue Joël Le Theule
78182 Saint-Quentin-en-Yvelines
www.lassuranceretraite.fr

CAISSE D'ALLOCATIONS FAMILIALES DES YVELINES

2, avenue des Prés - BP 17
78184 Saint-Quentin-en-Yvelines Cedex

☎ **0 810 25 78 10**

www.caf.fr

CAISSE PRIMAIRE D'ASSURANCE MALADIE

56, rue du commerce
78370 Plaisir

Ouvert au public du lundi au vendredi de 8h30 à 17h

Pour limiter le temps d'attente, préférez le lundi matin, mercredi matin ou jeudi entre 10h30 et 14h30. Évitez le vendredi.

www.ameli.fr

CENTRE DES FINANCES PUBLIQUES

17, rue des Frères Lumière - BP 15
78373 Plaisir cedex

☎ **01 30 81 89 00**

sip.plaisir@dgfip.finances.gouv.fr

- *Du lundi au mardi de 8h30 à 12h et de 13h30 à 16h*

- *Le mercredi de 8h30 à 12h*

- *Du jeudi au vendredi de 9h30 à 12h et de 13h30 à 16h*

www.impots.gouv.fr

CENTRE D'INFORMATION ET D'ORIENTATION

12 bis, rue Victor Hugo
78210 Saint-Cyr-l'École

☎ **01 30 58 58 98**

cio-saint-cyr@ac-versailles.fr

- *Du lundi au vendredi de 9h à 12h30 et de 13h30 à 17h15*

- *Fermé le mardi matin*

- *Le samedi de 9h à 12h15*

CENTRE D'INFORMATION SUR LES DROITS DES FEMMES ET DES FAMILLES (CIDFF) DES YVELINES

29, place des fleurs
78955 Carrières-sous-Poissy

☎ **01 30 74 21 01**

www.infofemmes.com

**CHAMBRE DES MÉTIERS
ET DE L'ARTISANAT DES YVELINES**

19, avenue du Général Mangin
78000 Versailles
☎ **01 39 43 43 43**
cm-78@cm-yvelines.fr
www.cm-yvelines.fr

**CHAMBRE DE COMMERCE
ET D'INDUSTRIE**

21, avenue de Paris
78021 Versailles
☎ **0 820 012 112**
www.entreprises.cci-paris-idf.fr

**CHAMBRE INTERDÉPARTEMENTALE
DES NOTAIRES**

40, avenue de Paris - BP 832
78008 Versailles Cedex
☎ **01 39 50 01 75**
chambre-versailles@notaires.fr
www.chambre-versailles.notaires.fr

**COMMISSARIAT
DE POLICE DE PLAISIR**

889, avenue François Mitterrand
78370 Plaisir
☎ **01 30 07 71 30**

**COMMISSION NATIONALE
DE L'INFORMATIQUE ET DES LIBERTÉS**

8, rue Vivienne
75002 Paris
☎ **01 53 73 22 22**
www.cnil.fr

**CONFÉDÉRATION NATIONALE
DU LOGEMENT**

51, rue Gabriel Péri
78210 Saint-Cyr-l'École
☎ **01 30 45 05 01**
cni78@orange.fr
www.lacnl.com

CONSEIL DÉPARTEMENTAL DES YVELINES

2, place André Mignot
78000 Versailles
☎ **01 39 07 78 78**
www.yvelines.fr

CONSEIL DE PRUD'HOMMES

5, place André Mignot
78000 Versailles
☎ **01 39 07 39 98**

MDPH DES YVELINES

9, rue de la Patte d'Oie
78000 Versailles
☎ **01 39 07 55 60**
www.mdpsh.yvelines.fr

**DIRECTION DÉPARTEMENTALE
DES AFFAIRES SANITAIRES ET SOCIALES**

11, rue des Réservoirs
78010 Versailles Cedex
☎ **01 30 97 73 00**

**CENTRE D'ACTION SOCIALE
DE CENTRE YVELINES**

1238, avenue du Général de Gaulle
78370 Plaisir
☎ **01 30 79 11 60**
- Du lundi au jeudi de 8h30 à 12h30
et de 13h30 à 17h30.
- Le vendredi de 8h30 à 12h30
et de 16h30 à 16h30

**DIRECTION GÉNÉRALE DE LA
CONCURRENCE, DE LA CONSOMMATION
ET DE LA RÉPRESSION DES FRAUDES -
YVELINES**

30, rue Jean Mermoz
78035 Versailles Cedex
☎ **01 30 84 10 00**
*Du lundi au vendredi de 9h à 12h et de 13h à 17h
(accueil des consommateurs le lundi, mercredi et
vendredi sans rendez-vous de 13h à 17h)*

**UNITÉ TERRITORIALE DE LA DIRECTION
RÉGIONALE DES ENTREPRISES,
DE LA CONCURRENCE,
DE LA CONSOMMATION,
DU TRAVAIL ET DE L'EMPLOI
EN ÎLE-DE-FRANCE**

Immeuble La Diagnole
34, avenue du Centre
78 182 Saint-Quentin-en-Yvelines Cedex

☎ **01 61 37 10 00**

dd-78.direction@direccte.gouv.fr
*Du lundi au vendredi de 8h45 à 12h15
et de 16h45 à 16h30 (16h le vendredi)*

**DIRECTION DES SERVICES FISCAUX
DES YVELINES**

6, avenue de Paris
78011 Versailles cedex
dsf.yvelines@dgifip.finances.gouv.fr

INSEE

1, rue Stephenson
78188 Saint-Quentin-en-Yvelines Cedex

☎ **01 30 96 90 00**

**MAISON DE LA JUSTICE ET DU DROIT
DE SAINT-QUENTIN-EN-YVELINES**

Place Rabelais
Rue Jacques Duclos
78 280 Guyancourt

**OFFICE NATIONAL
DES ANCIENS COMBATTANTS
ET VICTIMES DE GUERRE**

ONAC-VG
Direction général
129, rue de Grenelle
CS 70780
75700 Paris Cedex 07

☎ **01 44 42 30 01**

OFFICE NATIONAL DES FORÊTS (ONF)

27, rue Edouard Charton
78000 Versailles

**ORGANISATION GÉNÉRALE
DES CONSOMMATEURS DES YVELINES**

BP 81
78194 Trappes
☎ **01 30 51 17 04 / 06 88 20 09 74**
orgeco78.yvelines@gmail.com

MISSION LOCALE DE PLAISIR

1416, boulevard Léon-Blum
78 370 Plaisir
☎ **01 30 79 53 53**
mlplaisirvaldegally@gmail.com
*- Du lundi au mercredi de 9h à 12h30
et de 14h à 17h30
- Le jeudi de 9h à 12h30 et de 14h à 20h
- Le vendredi de 9h à 12h30*

POSTE LES CLAYES-SOUS-BOIS

Place de la République
78340 les Clayes-sous-Bois
☎ **36 31**

PRÉFECTURE DES YVELINES

1, rue Jean Houdon
78 000 Versailles
☎ **01 39 49 78 00**

**COMMUNAUTÉ D'AGGLOMÉRATION
DE SAINT-QUENTIN-EN-YVELINES
(SQY)**

Z.A. du Buisson de la Coudre
1, rue Eugène-Hénaff - BP 10118
78192 Trappes Cedex
☎ **01 39 44 80 80**
www.saint-quentin-en-yvelines.fr

**SOCIÉTÉ PROTECTRICE
DES ANIMAUX (SPA) -
REFUGE DE SAINTE-APOLLINE**

Chemin départemental 134
78 370 Plaisir
☎ **01 34 89 05 47**
www.plaisir.spa.asso.fr

TRÉSORERIE GÉNÉRALE DES YVELINES

16, avenue de Saint-Cloud

78018 Versailles Cedex

☎ **01 30 84 62 90**

www.impots.gouv.fr

**TRIBUNAL ADMINISTRATIF
DE VERSAILLES**

56, avenue de Saint-Cloud

78011 Versailles

www.versailles.tribunal-administratif.fr

**TRIBUNAL DE COMMERCE
DE VERSAILLES**

1, place André Mignot

78011 Versailles

☎ **01 39 07 16 40**

www.greffe-tc-versailles.fr/

**TRIBUNAL DE GRANDE INSTANCE
DE VERSAILLES**

5, place André Mignot

78000 Versailles

☎ **01 39 07 39 07**

**UNION FÉDÉRALE
DES CONSOMMATEURS (UFC)
QUE CHOISIR**

5, impasse des gendarmes,

78000 Versailles

☎ **01 39 53 23 69**

contact@ufc78.rdv.org

www.ugc78.rdv.org

(du lundi au vendredi de 9h à 12h)

HORAIRE S

LUNDI AU VENDREDI

9h30 - 12h30

14h30 - 18h30

SAMEDI

9h30 - 12h30



DEVIS GRATUIT

N° de SIREN : 823 600 523

PLOMBIER CHAUFFAGISTE

« NOTRE RIGUEUR AUX SERVICES DE **VOS EXIGENCES** »

PLOMBERIE GÉNÉRALE
SANITAIRE
RECHERCHE DE FUITE
DÉBOUCHAGE
TRAITEMENT DES EAUX
CANALISATION
ENTRETIEN DE CHAUDIÈRE
CHAUFFAGE
POMPE À CHALEUR
CRÉATION
RÉNOVATION
INSTALLATION
SALLE DE BAIN
PLANCHER CHAUFFANT

42, rue Maurice Jouet
78340 LES CLAYES SOUS BOIS

01 87 08 26 26

dkgazplomberie@gmail.com

WWW.DKGAZPLOMBERIE.COM

#ParoleDeCasto

“ Les projets c’est la vie ! ”

Quoi de plus beau que de faire des projets, de les réaliser et de les vivre ?

Depuis toujours Castorama vous accompagne au plus près pour donner vie à tous vos projets.

Des prix bas tous les jours, des conseillers attentifs, des idées qui inspirent, des marques toujours accessibles, des offres qui font du bien, des services pour vous accompagner...

...Vous relevez vos manches pour avancer, nous avançons pour vous être utile et toujours mieux vous aider.

À très vite

#ParoleDeCasto !

CASTORAMA
LES-CLAYES-SOUS-BOIS

90 avenue Henri Barbusse
Z.C. Alpha Park
Ouvert 7 jours/7 de 9h à 20h

www.castorama.fr

castorama

C'est tous les jours qu'il vous faut des prix bas.

* Sur présentation de votre ticket de caisse, votre magasin vous rembourse 2 fois la différence. Pour en profiter, l'article doit être strictement identique à celui que vous avez acheté, et vendu dans un magasin distant de 30 km au plus de votre magasin Castorama. Votre demande doit être effectuée dans un délai maximum de 15 jours après l'achat, accompagnée d'un justificatif du prix constaté dans le magasin concurrent (hors soldes et liquidation). Hors sites internet - CASTORAMA FRANCE S.A.S. - RCS Lille B 451 678 973

DES PROFESSIONNELS DE L'IMMOBILIER A VOTRE SERVICE !

LES CLAYES - VILLEPREUX - PLAISIR & LES ENVIRONS

DEPUIS 1961

AGENCE DES CLAYES
DEPUIS 1961 ~ IMMOBILIER ~ 01 34 62 32 05



TEL : 01 34 62 32 05
WWW.AGENCEDESCLAYES.FR



TEL : 01 85 76 20 20
WWW.ALLIANCE-IMMO-78.FR

«DES MILLIERS DE CLIENTS SATISFAITS ; POURQUOI PAS VOUS ?...»